No 8474 Shanghai Tuesday March 6 1928. THE EASTERN TIMES Published every morning including Sundays

時報

中華民國十七年

三月六日 星期二

舊曆戊辰年二月十五日

今天二張售大洋三分

第八千四百七十四號

定報價目 本國及日本一個月一元 三個月二元九角 六個月五元七角 九個月八元四角 全年十一元 南洋歐美各國一個月二元、三個月五元八角 六個月十一元四角 九個月十六元八角 全年念二元 報費先惠郵票九五折算

廣告刊例 「封面及評前」二行起碼每日每行一元四角「圖畫時報」每英方寸每次一元五角地位須於三天前預定「新光小廣告」三十字起碼每日每字二分「新聞欄內」每日每行四角五分「普通地位」三十字起碼每日每字一分二厘「彩色廣告」加一色手續費十元二色四十元三色九十元四色一百六十元地位格式須預商 本館廣告部接洽

本館編輯部設於新江路二十九號(小花園對面)電話中央六一二〇四 營業部設於山東路A字六號 電話中央六一一〇一 電報掛號二五一四 ▲中華郵政特准掛號立券 接照認爲新聞紙類特別優益寄送之報紙

全國教員們學生們注意！

英語爲研究現代學術必要的智識，而英漢字典尤爲研究英語必不可少的工具。本館爲供給一般教員和學生們的應用，完全根據在他們的需要上面，新近又編輯了一部

雙解標準英漢字典

這部字典可算是教員和學生們理想中的英漢字典了。

特色

取材適當 本書恰合一般教員學生之用。凡是英語教科書及其他學生讀物裏所習見的英字，在本字典裏沒有找不到的。

譯義正確 本書譯義正確，決不會使人誤解字義，而進入歧途。

釋義明顯 本書釋義具體明顯，毫無含糊籠統的弊病。

例句豐富 本書舉例，極其豐富，每檢一字，不但能了解其意義，並且能曉得他的用法。

攜帶便利 本書祇有七英寸長，三英寸又四分之三闊，二英寸厚，攜帶極便。

The Standard English-Chinese Dictionary

〔編輯者〕吳康 鄺志雲 陳建民 陸學煥

〔校閱者〕王岫廬

全書一千七百餘頁布面精裝 定價二元五角 郵費七分半

特價一元八角 (陽曆五月底截止)

印有樣張 承索郎寄

商務印書館出版

上海惠利銀公司定期有獎儲蓄還本通告

第九次有獎儲蓄券定於陽歷三月九號即陰歷二月十八日准期開籤 有獎儲蓄部啓 2377

上海文通銀行廣告

本行自即日起發行上海地名紅色十元鈔券棕色五元鈔券藍色一元鈔券各一種其正面均易圖章爲簽字與舊發各鈔券仍在蘇浙皖三省各分支行一律照兌特此廣告 2320

緒綸大公所行

老九和綢緞洋貨局 拋球場南三馬路口

搬場在即 新舊底貨 大賤賣三星期

即日起照同行公盤打一折至八折不等

上海特別市農工商局布告第三十六號

爲布告事照得勞資兩方休戚相關應本互助之精神期收合作之實效近者市內勞資兩力時起糾紛各種罷工風潮不相諒解勞方要求過多正當而得步進步往往不免逾分脅資方於困難不知皮之不存毛將焉附自絕生計莫此爲甚資方明白事理能見其大者固不乏人而藉故開除職工致觸惡感者亦屢見不鮮長此以往何堪設想茲爲就上海工廠中工友人數論大則盈千小亦累百平時工作之優劣誠能一致如果每廠開除工友一則失業人數已在千人以上倘能解職於此而就業於彼自無他慮否則各個人生活計急不暇擇一日失業而走險即足爲社會之害害之能無影響爲此明白曉諭仰各業職工個人生活問題改善待遇職業道德亦宜恪守毋違如能認眞工作忠於其事不受外界之挑撥惟圖效率之增進總不致受無故開除之害而在各廠號雇主亦應顧全大局力持容忍社會可保安寧百業自有起色總而言之勞資互助爲今日維護工商之主要政策本局長與工商界相見以誠不憚煩勞屢以苦口相告者惟此而已仰各知照特此佈告 2371

有正書局新出版五種

薛汾陰石涼詩 一册一元

趙松雪天冠山 一册三角

松壺畫憶 一册三角

吳昌碩甲乙丙丁 四册 四元

改玉壺畫紅樓夢木刻精本 一册 二元四角

◎上海四馬路望平街有正書局及各省分局發行

華社攝影展覽會改期啓事

本社由攝影同志合組、原定三月二日起假浙江路念五號(四馬路稍北)時報館三層樓照相室開展覽會三天、茲爲便於各方加入起見、改至三月九・十・十一日舉行、如攝影界同志有六寸以上放大作品、(不論有無鏡框)請先期送至山東路二百五十八號樓上華社事務所、(出給收據會畢取還)以便陳列、屆時時報館並許開放最新四色套印機器部三日、任人觀覽、出品目錄亦登該三日時報上

上海特別市市政府秘書處通告

市長會客時間經規定星期一・三・四・六日午後一時至二時特此通告

大海軍主義 (阿墨)

英國人常常自誇地說：「凡太陽光照得着的地方、都有我底領土」不錯！英國是個強盛國家、照我們中國在從前元朝時代、也有極大之領土、可是現在民主的時期、便把牠也不當做問題了、然而英國能夠保護至今、完全是靠他底大海軍主義的厲害、所以怪不得他依舊地大言自誇、現在我也敢自誇地說：「凡日月星辰所照得到的地方都有虎標永安堂的藥品」因爲牠底藥力實不減英國的海軍如 萬金油 內服外搽統治傷風感冒病魔不得侵入、頭痛粉力制陰邪鬱火、能使頭腦新頴 八卦丹 消痰益氣止咳生津能使口氣清香身體強健 清快水 治積食不化大便閉結驅除腹內腐壞分子肅清內部有此各大偉力所以暢銷世界並非自誇謂予不信一試便知

總發行上海北四川路八十九號虎標永安堂電話(北)三七三六

法租界新開河 林大森總代理

兒童畫報 每册定價六分

九十四期 信來了 水果 挑絨線 假老鼠 盲眼父 傀儡戲 吃白食 大家跌一交

九十五期 月夜 吃瓜果 跳蚤游戲 燒夫黃大 猴子報恩 失錢得錢 爸爸上了蜘蛛網的當 鄉人與老鷹

九十六期 拔河游戲 全世界的小朋友 木工用具謎語 聰兒巧捉偷雞賊 補衣服 笨狗 雨天 狐與羊

九十七期 昆蟲樹 荷蘭小客人 反辣了自己 捉麻雀 蛇鬼 買菜 蜘蛛精

附告 本報自十七年份起改爲年出十册定價照舊

商務印書館啓

國內紀載

民衆訓練會成立

◎五日上午十一時、民衆訓練委員會在中央黨部開成立會、出席委員何香凝・朱霽青・丁惟汾・王樂平・丁超五等、朱霽青主席、討論各項進行事宜、(一)通過組織案、內容爲民衆訓練委員會設常務委員、常委之下、設秘書處及農人・工人・商人・青年・婦女・僑民等科、秘書處及各科各設主任一人、各科下分三股、(甲)組織股(乙)指導股、(丙)編審股、秘書處暫設事務、文書、考核、保管、出版五股、又設設計委員會及指導訓練幹事若干人、(二)通過賴玉才爲秘書處主任、(三)通過周佛海、谷正鼎、危予遂三人爲設計委員會委員、其餘各科人選擬於下次常會提出、(南京五日電)

國府二次召集川代表

各代表請批准團務會章程

◎國府五日召集川省代表開二次大會、到黃季陸、陳澤霈等二十餘人、主席李烈鈞、宣布前次會議、政府得到關於川省之設施甚多、非常欣慰、此後對於川局、決以民意爲依歸、以免軍人干預政事之嫌、各代表主設團練、請政府批准團務委員會章程、(南京五日下午十時)

國府致黔省政府電

◎國府歌電貴陽周西成主席及各委員、黔省毘連西蜀、密邇昆明、雖屬邊疆、實多友助、以執事之賢明、保境安民、當能收效、中樞正殷圖治、偏遠尤爲關懷、既託腹心、彌深企盼、等語、(南京電)

薛岳到京謁蔣

◎第四軍辦公處設臚政牌樓、處長陳勁節、語記者、十日左右大部可抵大通、軍長繆培南尚在軍中、副軍長薛岳來京、已謁蔣總司令、所部除損失外、仍有三萬六千人、(南京五日中央社電)

蘇商聯會選出委員

◎江蘇商會聯合會五日選舉事務所執監委員、于小川・蘇民生・王介安・周紹鏞・周垣・張雲生・周伯昂・吳敏於・陸鳳竹・王伯勤・任瑤卓・劉在磯・甘仲琴・汪禹仲・郭仲如・李賓甫・劉逸齋・聞蘭亭・嚴敬之爲執委・胡建春・程幹卿・顏子嘉・曹葛仙・葉惠鈞・王遂良・姚銘三・劉仲堅・李復稔・爲監委、(南京五日下午十時電)

財部委任三省稅局長

郵包稅收回部辦

◎財部派張贊巽爲安徽郵包稅局長、南廣海爲副局長、林廸民爲福建郵包稅局長、婁啓銓爲副局長、唐適爲江西郵包稅局長、(南京五日下午十時電)

方策抵清江

◎五日晨二十六軍副軍長方策、偕第一師長趙觀濤到清江浦、(清江五日下午二時電)

◎淮泗漣沭五縣公安隊聯防區長陳步蟾五日午在浦接印視事、(清江五日下午五時電)

交通技術學校續招新生

◎軍事交通技術學校第一次第二次在寧滬等十二處招生、共取四百五十餘人、業已先後發表、刻再在南京定三月九十兩日舉行第三次入學考試、給遠道來都者以最後機會、又該校定十五號開

課、二十號舉行覆試、俾便嚴格甄別、(南京五日電)

◎四中大被捕學生陶英、經各方證明確非共黨、憲兵團定五日或六日釋放、(南京五日電)

中央紀念週

◎五日中央黨部紀念週、于右任報告、㈠本黨對關稅主張完全自主、易紈士南來係私人事務、謠言全非事實、易紈士北返後、張作霖樂觀消息、只救濟奉票的空氣作用、㈡各省黨務、中央已決定各省指導員資格、各省同志應慎重考慮精密選擇、㈢刑法草案審議結果、將草案第十六條改爲夫於妻之父母及祖父母、以旁系尊親屬論、妻於夫之父母及祖父母同、這可表現男女平等、且可打破偏重男子之制、㈣長江流域政治進步、不如黨務、黃河流域黨務不如政治、中央對黨部要改造、對省政府亦要改新、二者並進、革命方能眞正成功、(南京五日電)

結束中之湘省軍事

◎第二軍第十三軍二日進駐常德城、葉琪投誠、程潛白崇禧令葉部經安化新化轉湘南湘東、剿匪清共、(漢口五日電)

◎四十三軍佔大庸、(漢口五日電)

◎葉琪偕陳嘉佑三日到長沙謁程潛、(漢口五日電)

◎吳尚四日到長沙謁程潛、程令吳爲第八軍長、(漢口五日電)

◎李品仙・何健・周爛・劉興・三日電白崇禧、請予收編、並推李品仙赴新化與白商改編事、(漢口五日電)

◎易[illegible]三日由漢、[illegible]總司令說、亦不來漢(漢口五日電)

開封擬改花園城

馮玉祥親爲教官剪指甲

開封市政籌備處、以汴城在歷史上甚有價值、不便拆毀、擬在城上栽花種柳、建築新式亭閣、名曰花園城、並疏濬惠濟河道、展寬馬路、(鄭州四日電)

◎開封添設圖書館[illegible]處、係公安局長宋式顏舉辦(鄭州四日電)

◎洛陽高級初級軍士三教導團、一日行開學式、馮玉祥及李德全石敬亭等、均有懇切訓辭、午後馮復召集各團教官、環坐地上、馮偕韓復榘等親爲教官修剪指甲、並詰誡各教官、隨時檢查官兵指甲、注意清潔、(鄭州五日電)

◎豫省各區行政長、在汴開全省行政會議、何其鞏任右民柴春霖均列席、(鄭州五日電)

孫岳等抵鄭謁馮

◎鄭州來電 各報館鑒、此間消息如左、㈠孫岳・孔繁蔚、周震麟、支(四日)日來鄭謁馮總司令、同日豫南區行政長因公自汴來鄭、㈡總司令江(三日)晨親蒞鄭飛機場、檢閱軍官學校學生及第三師張萬慶所部、並以拚命打仗、講求衛生、愛護百姓、增進知識、四事訓勉全體官佐士兵、㈢總司令電飭豫陝甘三省種樹修路、以爲建設之初步、㈣鄭市政籌備處長劉治洲氏奉令調豫民政廳長、戒嚴司令張自忠氏兼任內防處長、十四軍長秦德純調總部副總參謀長、㈤總部宣傳處宣傳大隊及新劇團、定魚(六日)晨赴河北、向民衆及軍隊切實宣傳、㈥支(四日)日鄭航空協進會在十四師操場舉行運動大會、到四萬餘人、鄭建中主席、孫憲章・劉景健・凌勉之等講演、頗極一時之盛、特聞、鄭州總部宣傳處叩微、

◎甘肅總指揮部參謀處長俞嘉培、由漢返豫、謁馮後即赴蘭州、(鄭州五日電)

郭春濤返豫

◎鄭州電、中央監委郭春濤慶接馮總司令及西北同志電催北返、已於勘(二十八)晚抵鄭、艷(二十九)日應鄭州市黨部請、出席報告四次中央會

、但願各方同志本其向當之精神、站在黨的立

經過、東(一日)日赴茅義面馮總司令、馮冬(二日)午來鄭、郭春濤及處長秦書、黃秘書長少谷、行營秘書李世軍、凌處長勉之等十餘人同行、(南京五日電)

黃郛昨夜返京

◎外長黃郛定今夜來寧、(南京五日下午九時電)

◎三十七軍副軍長范熙績、今夜赴滬、(南京五日下午九時電)

◎總司令部發表朱紹良爲總司令部徵募處處長、陳誠爲總司令部警衛司令、張希騫爲總司令部副官處處長、代理副官處處長郭大榮、另候任用、徐梓爲總司令部軍法處處長、(南京五日電)

無錫軍警下鄉大搜捕

獲四十二人

◎無錫軍警、分路下鄉剿捕共匪後、於五日 由軍隊在東北鄉之安鎮拘獲三人、水警二區在安鎮附近之膠山拘獲九人、總工會糾察隊在東戶塘搜獲十一人、縣偵緝隊亦在安鎮附近拘獲十九人、中有司馬秋亭・瞿根壽・王順寶・費洪元四人、傳係首領、共計拘捕四十二人、現均由各部隊押解來城、送縣究辦、(無錫五日下午十二時電)

張貞率部抵廈

◎張貞率部一千二百人、乘靖安艦於四日夜抵廈、五日入口、張登陸後寓德安棧、(廈門五日下午六時電)

◎早傳將來廈之獨立第四師師長張貞、本日帶隊一千二百人抵此、(廈門五日東方電)

厦門日人擅捕案擴大

◎日人擅捕韓人李箕煥案、五日各界開大會、議決組織廈門各界反日侵略主權委員會、決自六日晨六時起、爲海上抵制、二十四時內不釋放、更爲進一步之對付、司令部允竭力交涉、(廈門五日下午八時電)

東西外交家視線叢集之阿富汗

▲阿富汗國王遊法之索隱

一九二八年之巴黎社交界、因有阿富汗國君后之遠臨、別具一種引人入勝之妙緒、若濤紬林 bois de Boulogne 之火車站、土林苑 Champs-Elysees 之總統府、和瑞浜(Quai d'Orsay) 之外交部、循例歡迎、莫不異常熱鬧、而巴黎市尹府 Hotel de Ville 文學廳 Salon des Lettres 之茶話會、薈萃各界領袖於一堂、尤足爲阿富汗國君后此行、永留紀念、阿富汗君主「蒂武烈汗 Amanullah Khan」之即席演說有云、「現在法蘭西阿富汗兩國關係雖幼穉、而其間之情感、卻已若是之親切、予謂文學之爲物、實我兩國關係之基礎、而精神上之同感、實足造成永久之關係」、智哉法國、乃將以文化之勢力、凌駕其他諸國一切勢力之上矣、

▲與我同病相憐之阿富汗

(萬葉)

胥考之、阿富汗立國西藏之西、居亞歐兩大陸間最高之地、實古代東西洋兩派人種之根源、有史以來、凡遠征之軍隊、自東土開拔往西土、恒假道阿富汗境、其地介乎俄英兩大勢力之間、北鄰俄屬之中亞細亞、南接英屬之印度、西界波斯、今波斯之航空權、已歸德國、而俄國之南圖、德人實爲贊助、故今阿富汗境外國勢力之進展、當以俄德兩者爲最雄厚、試分外交航空軍事三者詳述之、

一曰外交 阿富汗土耳其與波斯、處亞洲西部同奉回教者也、近因莫斯科蘇維埃政府之暗中斡旋、成立三角同盟、而俄國之外交、一方面在歐洲、與德國及靈國(一作立陶宛)訂約、一方面在亞洲、又與阿土波三回教國訂約、乃由條約上作長蛇之陣、抵當印度方面之英國勢力、同時派駐阿富汗境海拉 Herat、茂門 Meimend、抹什 Mazar i Sherif 格黎 Ghazni 康達哈 Kandahar 等處之俄領館、作爲宣傳事業之中心、因今俄屬中央亞細亞包舉土克茂宜斯坦、和斯貝既斯坦、塔騎斯坦等地爲聯邦、遂向散處阿富汗境之「塔騎斯」「和斯貝」等族肆力鼓蕩、誘令歸化俄國、

二曰航空 俄之對阿富汗、除派商務委員團外、並爲經營郵電路諸政、最近又在阿富汗北境、設航空站多處、自俄國布哈勒 Boukhara 直達阿富首都甲部(Caboul)之航空線、機師盡俄人、全部組織、純用俄制、而其所駕駛之飛機、乃德製之永可 Junkers 式也、尚有阿富汗籍之預備機師二十五名、現正在莫斯科習航空術、

三曰軍事 土耳其之陸軍、本受德人訓練、而阿富汗自一九二一年起採歐制先由土國軍團任教練、以後直接受教於德人、今則國中義務軍役、一如俄制、參謀總部軍要武員數十人、且於一九二六年十一月、前赴莫斯科、實習紅軍之組織焉、其餘如阿國工商業之權利、爲各國爭先攘奪、太阿倒持之情如中國、而其足以成爲各國紛爭之局、致其國人不能安枕者、亦如中國、惟法之對阿富汗、獨致力於文化之聯絡、如古物發掘等事、乃其最著之例證也、今阿富汗君后來法、且送王子留學巴黎、從此法阿間之關係、自視尋常諸國爲更密切矣、

範不可、其所以調呂部第七師赴北江者、另有任

黃紹雄不日回桂

◎黃紹雄擬日間回桂、視察政務、事畢卽返粵、(香港五日下午九時電)

◎第七軍第四師長劉日福由東江抵省、轉乘船返梧、(香港五日下午九時電)

粵省軍政要訊

◎李濟深擬重編十二師、將以李務滋升任十一師長、雲瀛橋升任十二師長、陳章甫升任十三師長、(香港五日下午九時電)

◎陳策續派海瑞艦赴汕尾剿共、(香港五日下午九時電)

◎林雲陔派關漢光赴南洋、慰問華僑、(香港五日下午九時電)

◎鄧彥華委伍應祺爲第五軍後方主任、(香港五日下午九時電)

◎港督支四日電李濟深准九日來省、(香港五日下午九時電)

◎陳長樂就政治分會宣傳局長職、(香港五日九時電)

分途檢閱徐海軍隊

◎檢閱委員林蔚、賀國光、李鐸、馬登瀛等、二日晨由寧來徐、林李在徐、賀赴海州、馬赴歸德、分別檢閱各軍、(徐州四日電)

◎蔣介石改定五日來徐、(徐州四日電)

◎炮第二團第一二三營、今日分兩列車由滬到寧、即日渡江赴徐北伐、(南京五日下午七時電)

直南戰事緊張

◎張宗昌急電催褚玉璞南下、調度軍事、褚因病仍在津、未能即行、(北京五日下午六時電)

◎張學良楊宇霆昨赴順德視防、(北京五日下午六時電)

◎于學忠部一團、調往邯鄲磁州一帶、(北京電)

◎駐兗州泰安孫張部隊奉令向魯西開拔、(北京五日下午六時電)

滬寧線警戒區變更

軍事委員會近將滬寧路線各縣警戒區域、重行規定、更委各區指揮官、及警戒部隊、以專責成而固後方、茲記其大略如下、(江寧區)、指揮官賀耀組、統率首都衛戍司令部直轄部隊、担任首都附近各縣警戒事宜、(蘇滬區)、指揮官熊式輝、統率十三軍三十七師部隊、担任蘇州以東、上海以西、沿滬寧路各縣警戒事宜、(鎮江區)、指揮官王若周、統率十四師補充團鄭庚南部、担任南京以東、鎮江以西、沿路各縣警戒事宜、(澄錫區)、指揮官王若周、統率獨立第六師第一團鄭爲楫部、担任蘇州以西、無錫以東、及江陰等縣警戒事宜、(宜常區)、指揮官王若周、統率獨立第六師第一團第三營孫蘭泉部、担任無錫以西、常州以東、及宜興溧陽等縣警戒事宜、

七縣繭商在錫開會

蘇省各縣繭商、近以省政府頒布繭行條例、及上海三省總公所存廢問題、於四日在錫開聯席會議、到武進溧陽金壇江陰宜興常熟無錫等縣十三人、下午三時開會、議決、㈠繭行條例問題、俟上海三省總公所十八日召集會議後、再推代表、赴京力爭、㈡總公所存廢問題、視十八日會議結果如何、萬一不能達到目的、商人自可提出相當辦法、當晚由無錫繭商宴請各縣代表、五日已先後離錫矣、

隴海路客車暢通

◎隴海路東西客車三日起暢通、(徐州四日電)

◎一日晚徐州大雷雨、(徐州四日電)

下流河堤在在堪虞

◎黃河決口、致成鉅災、據調查該河隄岸極危險地段、尚有二十餘處、亟待修築、(北京五日電)

漢口小輪被劫案

◎停泊法租界碼頭之小火輪、昨夜十二時、忽有强盜來襲、以手槍[illegible]三百餘元而逃、(漢口五日[illegible]電)

北京公債市況

◎五日公債市、九六開盤收盤二八九、後場九六開盤二八九五、收盤二八六五、七長七二八五、成交約一百五十萬、(北京五日下午六時電)

北伐各軍開始檢閱

檢閱委員各班到徐、在徐之第一班、已規定檢閱第一第九第十各軍、及獨立三師、第二班已規定檢閱第四十第廿七第三十三各軍、及鐵甲車隊、三日第三班業已開始、一部在徐閱二十七軍、一部赴豐沛閱三十三軍、第一班自四日開始、分在徐埠及徐北閱一九兩軍、第一班主任林蔚、一組趙翊邦胡屛翰周士冕、二組侯光龍雷震劉光炎、三組曾廷輝吳昭張文健、四組黃作保逍達張效巡、五組劉永修孫芳南、第三班主任李鐸、一組丁炳權王泰圻雲瑞、二組何增基楊漁村鄭庭霜、三組段彥珣王治平何德薰、四組王澤湘余鴻才陳貫吾、五組石成鼎、分組任務、㈠閱兵點名、㈡檢查武器彈藥、㈢考查政治工作、㈣校閱編制戰鬥訓練、及野外講演、㈤點驗被服及裝具馬匹、㈥考查經理及給養、㈦考查衛生材料及設備、㈧查驗工作器材、㈨考查交通設備、

第一縱隊軍官會議

第一縱隊總指揮劉峙、於二日下午二時在軍部召集第一縱隊營長以上官佐開會議、楊勝治抵徐列席、顧祝同以赴前方未到、議決兩案、㈠關於檢閱者、各軍即在駐在地受檢、須整齊振奮、㈡關於北伐者、逐部檢閱之後、即逐部分發佈置陣線、至四時散會、三日晨師長蔣鼎文胡宗南等、均已分返徐北前線、

徐州設北伐航空司令部

航空司令張靜愚到徐

北伐航空司令張靜愚、於三日午後二時、乘坐布來蓄飛機到徐、其參謀長高達、副官長汪豐、已於三日夜率航空司令人員乘津浦快車、先行到徐、在東車站大馬路陳宅設立北伐航空司令部、及張氏乘機到徐、駐徐飛機第一二隊人員、多到飛行場歡迎、張機先環城飛翔、然後降場、張偕駕駛員張汝漢下機、即赴司令部休息、聞張將先行考察在徐飛機、再調後方各機來徐、一同北伐、

西征軍事即將結束

葉琪何鍵等請收編 程潛派員前往接洽

長沙通訊、湘省軍事、現在唐部之十八軍及三十五軍、既已由各該軍軍長葉琪何鍵、自請收編、而第八軍師長李雲杰・吳尚・熊震等、又誠意來歸、程總指揮已派通俗教育館長龔心印、於今(二十九)日首途、前往接洽、是唐軍殘餘、只劉興所部之第三十六軍、及周爛所部之第十七軍矣、然既已逼處洪江一隅、必將繼續投誠、可無疑義、西征軍事、結束即在目前矣、

浙江省政府於三月二日舉行第八十六次會議、出

湘省各軍之剿共

郴宜醴陵之共禍

長沙通訊、湘省各屬共黨、乘機竊發、佔據郴縣、搶殺焚燒、而以湘南之郴桂一帶爲尤甚、茲錄郴縣難民代表謝屛藩等公呈國民政府湘鄂政委會及白總指揮一文、於湘南[illegible]情形、言之甚爲明晰、文云、竊查郴[illegible]份子劉李才佳胡鰲等、糾合匪黨千餘人、於去年舊曆十二月廿三日竊據宜章、殺官擄城、[illegible]人道、唐政府派周爛部詹團、前往克復、未盡肅清之功、旋許師長克祥、由坪樂進剿、意在一鼓蕩平、詎所部被匪勾結、發生內變、刦去追擊砲機關槍步槍子彈甚夥、損失在兩團以上、匪力遂加、聲勢更甚、詹團雖死守郴屬之摺嶺、然援軍不至、衆寡難敵、匪軍長驅直入、遂於正月十三日猛撲郴城、挨戶團甫經成立、僅有虛聲、城陷之日、任其燒殺、所過邱墟、繁盛市場、如東塔街西塔街南門大街河街南關鹽埠等處商店民房、皆成灰燼、並分軍四鄉屠殺焚掠、名曰清鄉、大小村莊、多成瓦礫、人煙幾絕、凡地方流氓新入夥者、臂纏紅帶、給與徽標、令其先殺父兄親屬、後及他人、以焚殺之多寡、定工作之優劣、畏縮姑息者、其人即遭慘死、文契股票食物穀米衣飾器皿、任其搶封、食之不盡、非所需要者即付諸火、或飼犬豸、天物暴殄、毫不愛惜、其所屠殺士劣貪污之外、工有工賊、農有農賊、婦孺無分、老幼無別、總括言之、非共類者殺無赦、孑遺難保、滿室爲灰、較粵之海陸豐有過之無不及、而郴宜兩局、亦遭焚劫、信息不通、來往阻遏、此種浩劫、誠古今中外之創聞、未有之慘史、二十二日陷永興、二十五日陷耒陽、並在各縣公然組織蘇維埃政府、若不及早撲滅、不獨郴宜岌岌、湘南不保、而湘粵交通梗阻、軍事亦大受影響、(下略)此郴宜方面之狀況也、若醴陵方面、則共黨在該縣之南四國設總指揮部、及共黨中央執行委員會、又設特別法庭、審理土劣諸案、所設刑具、其慘毒誠屬匪夷所思、有所謂快活床者、覆以鐵絲、以火燒紅、將土劣裸置其上、悲聲號泣、慘不忍聞、又有所謂快活機者、其製法用法、均與快活床等、惟形式如椅耳、於土劣之妻室、美則輪奸致死、醜則以酷刑死之、又在冷水地方、組織蘇維埃臨時政治裁判所、凡被拿獲者、均處極刑、縣城雖有駐軍、然以人少、不敢下鄉、昨該縣共黨、又將姚家壩上面鐵橋燒斷、板杉鋪路線、斷毀團處、又株州白關鋪間之思樂橋、亦於二十六日被共毀壞、株醴路車昨日不通、觀此則醴陵共黨之猖獗、可以想見矣、現在對於湘省共黨、由程總指揮派特務營十九軍全部、由衡陽進剿、粵方之許克祥師全部、亦已會同十六軍范石生部、由坪石分路進剿、成一包圍之勢、於醴陵則由程總指揮派特務營葉營文科、及第三軍校學生隊、前往剿滅、昨又加派十八師副師長王學林、率一師大隊、開往痛剿、(二月二十八日)

續訊、湘南共黨、以粵省所派之范石生一軍、白總指揮所派之胡宗鐸一軍、並許克祥之一師、會同進剿、該處共黨人數雖多、然全屬烏合之衆、以久經訓練之正式軍隊臨之、平之當屬易易、昨得新任桂陽縣長馮蒼一電、略稱屬縣經職督飭團警反攻、(二十)日克復縣城、激戰四小時、斃匪三十餘、獲槍百枝、匪向郴方潰退云、至醴陵方面、程總指揮爲統一剿共軍事計、已委任派往剿辦之十八師副師長王學林爲湘東剿匪司令、所有在湘東方面之警衛團團長羅定、特務營營長葉文科、清鄉司令郭天保、及第三軍校學生隊、均受指揮調遣、以一事權、王副師長已於二十八日早率步兵兩團、炮兵一營、機槍兩連、開往醴陵、分途圍剿、(二月二十九日)

本月內完工、

長沙捕獲共黨百餘人

傳共黨首領易禮容等均被捕

長沙通信、邇來省城搶劫及暗殺等案、時有所聞、其發生情形、迥異於平常之刧殺案、其必爲共黨之擾害、似屬無疑、昨長沙縣署據人密報、有黃寅伯者、在俄八年、已入俄籍、係著名共黨、於日前潛行來省、寄居草潮門外某處云云、當即派出偵緝隊、前往該處、將黃拿獲、解署研訊、同時警備司令部亦據人密報、共黨首領易禮容・戴述人・夏曦・郭亮・譚影竹等、均已潛行來省、匿居種福園・局關祠・戥子橋一帶、司令張彭據報、立令嚴行戒備、所有小吳門・水風井・局關祠・荷花池・經武門・種福園等處、同時戒嚴、派隊分途搜捕、共搜獲百餘人之多、聞易禮容・戴述人・夏曦・郭亮・譚影竹等均被逮、刻正分別嚴訊、

首都連獲共黨

共黨羅貢華、曾充任湖北市黨部執行委員、又劉叔謨爲共黨著名份子劉芬之弟、兩人近日潛伏首都、住華陽旅館第四號房間、公安局於三日午後八時、派武裝警士前往該處將羅劉逮捕、回局禁押、現正嚴密審訊、

又公安局高等偵探胡忠武等探得新街口二十三號匿有共產黨徒、當於二日晚十二時、武裝警士馳赴該處、乘其深夜熟睡、破門直入、當場搜獲各種證據、及反動宣傳品等件、將共黨鄧平城・楊啓高二名、帶局拘禁、

四川旅京同志會開會

▲對川省問題推代表請願

中央社云、四日下午一時、四川旅京同志會、假南京第一公園內烈士祠開會、到會者約百餘人、公推陳杰主席、報告開會意旨、略謂因國府對川事有所徵詢、故有本會議之召集、其意義在集中旅京各同志之意見、貢獻國府、促成新四川之實現

上下千秋

功罪之歸

(雲裳投稿)

功人之所同喜、罪人之所同惡、則人之於事宜若何勤奮自勉樹功以自慰乎、吾見人之所爲者未足以爲功、但多舉功以自譽、以其求多功也、於是見人之功必攘奪歸已、有將已之罪必誣蔑加諸人、豈天下之人皆昏憒而不明功罪之誰屬歟、究其終也、昭然若揭、不復能自欺欺人矣、

古來非常之士、於事之功必歸諸人、於事之罪必歸諸已、彼豈樂罪惡功而異乎人哉、蓋深知功之不可以苟得、罪之不可以幸免、惟自竭其心力以求事之成功、功罪之歸、他年自有定論、豈以個人之呶呶而亂功罪之眞哉、讀此次胡漢民之功必歸人罪必歸已之語、能毋感慨繫之耶

地方消息

、亦暫停售、一面分電國府財部及大學院呼籲、

、組織各方同志本共同奮鬥之精神、站在黨的立場上、站在民衆痛苦的觀點上、共商川局辦法、勿因局部而涉及大體云云、旋由黃季陸報告國府開會、特電召各軍代表及京滬同志日前在國府開會、徵詢意見情形、並關於整頓川政問題、此次向國府提出之十四項內容詳情、繼由曹叔實・陳伯衡・李紹文等先後發表意見、當即議決要案多件、(1)擁護戴季陶等同志對川政問題向國府提出之十四項提案、(2)請中央慎重發表川省黨務人員、幸勿委派惡化腐化份子、(3)推代表九人向中央國府請願、(4)推派九人組織執行委員會、辦理一切會務、(5)請中央嚴辦共產份子、由執行委員會負責進行、當場推選陳杰・張樹勳・黃乃安・吳應章・白燦・嚴仲祥・曾元白・曾愚・李曉鐘等九人爲旅京同志會執行委員、負責進行會務、並定期向中央及國府請願、時至六時散會、

第七軍班師回桂

伍廷颺已率部返梧……呂部奉調北江……將繞道小北江回桂

第七軍自在贛邊撤防、停止追擊張發奎軍之後、黃紹雄即將所部三縱隊從新支配任務、第一縱隊伍廷颺部、(即桂軍第四師)調回廣西、第二縱隊黃旭初部、(即桂軍第六師)留駐興寧河源、會剿東江土匪、第三縱隊呂光奎部、(即桂軍第七師)調回廣州、轉赴北江韶關、會剿湘粵邊境一帶之共匪、屬於伍部之第四師、前數日已有一團隨同伍氏由東江返省、隨由伍氏率領回梧、二十二三等日、又有兩團繼續回省、昨經第七軍後方辦事處、雇定天安天就兩輪、分批載運回梧、屬於呂部之第七師十七十八兩團、亦決定開往韶關、西路軍總指揮部昨日已有電致粵漢鐵路管理局、着準備車三十輛、裁運兵士五千人、由黃沙開赴韶關、惟截至二十六日、尚未見有第七師部隊開到、而黃紹雄本人、則業於二十五日正午十一時十五分、由石龍乘省港第一次快車返省、查呂部是日之所以未能開到者、實因西路軍大隊皆已返抵石龍石灘候車、人數過衆、須分數次、方能運竣、且因陸行之故、運輸困難、祇將一部子彈及單簡之鑾具攜帶隨行、其餘大部輜重軍實、則由水路運省、未免略爲延阻、故不克依期北上、至伍部之第四師所以如此急迫返桂者、聞係因桂林柳州等處、匪風□熾、陽朔昭平平樂等處、亦時有土匪出沒、該□高山重疊、非有大兵、不易進剿、惟是現駐桂省部隊、人數不敷調遣、又當此唐軍殘部、節節敗退之時、難保其不竄入桂、故非事前防範不可、其所以調呂部第七師赴北江者、另有任務、俟任務完畢、取道小灣北返桂云、(二月二十八日)

國際紀載

英埃談判中埃相辭職

絕對不接受英埃新約

四日開羅電、埃及首相薩華巴已辭職、聞在辭職以前、曾通知英統監勞合德、謂埃及已拒絕英埃新約條件、(路透社)

四日開羅電、埃及內閣已辭職、首相薩華夏間在倫敦與張伯倫談話後、即設法防備極端國民黨之攻擊、蓋自知新約內有數條、將爲人反對、其尤甚者、爲英軍續佔領十年一條也、許多方面不料薩華辭職、以爲薩方與英統監從容折衝、拖延談話時期、冀英外部續有讓步、國民黨極端派雖甚不滿意於薩華、然目前似無代有其位之意、國會或將解散、(路透社)

四日開羅電、探悉埃及內閣已正式答覆英統監勞合德、謂新約條件抵觸埃及獨立、不能授受、再條件中含有英國可佔領埃及之意、埃及政府不能承認云、(路透社)

五日開羅電、埃及民衆對於答覆英國之謀文、十分注意、開羅學生爲示威運動、結果警察干涉、重傷數人、(交通部上海無線電台)

西班牙與湯吉爾問題

四日西班牙電 公報稱、湯吉爾所談判之問題、大都爲以權力給與西班牙、以免湯吉爾及其腹地成叛逆侵略中心點、致不利於西班牙區域及摩洛哥全部、(路透社)

兩黨對峙中之日政局

內閣改組與議會再解散兩說並盛

五日東京電、民政黨擬在特別議會上、提出內閣不信任案、及鈴木內相彈劾案、謀一舉而傾覆政府、現正在策劃中、民政黨自謂本黨議員共有二百十七名、益以無產黨八名、革新二名、實業同志二名、反政府系中立六名、結局贊成不信任案者、可望有二百三十五六名、該案不難通過、惟政府方面宣稱政友會共有二百二十二名、實業同志四名、中立八名、共計有二百三十四名、反對黨方面、民政黨二百十八名、無產八名、革新二名、中立三名、計二百三十一名、雖相差人數極少、然不信任案必能否決云云、以上不論何者勝、何者敗、因其相差之數極少、故於政局上難免有不安之勢、現在內閣改組說、及議會再解散等傳說、甚囂塵上、(東方社)

五日東京電、民政黨已決定於大體預算通過後、即提出不信任案、由濱口總裁任說明之責、由床次顧問爲贊成演說、所傳如是、確否待證、又聞第一段之策、將先提出鈴木內相不信任案、縱令政府能渡過衆議院之難關、而貴院形勢仍極險惡、政局前途非常暗淡云、(電通社)

日建國會員二百名被拘

五日東京電、本日上午十時、建國會員二百名、闖入永田町首相官邸、要求解散勞農黨、因此全體被拘、(東方社)

後藤死後之優恤

五日東京電、日本帝國飛行協會、對故後藤飛行家除贈弔慰金三千元外、又贈一萬元、以爲扶養遺族之用、並念其生前之功、授白色有功章、(電通社)

德奧報紙抨擊意相

五日維也納電、奧京報紙以溫和論調、批評意相星期六日所發之言、以爲意相所言者、爲國家自由、奧國所陳訴者、爲文化自由、政府機關報謂意國欲與日耳曼民族謀良好之諒解、誠可歡迎、但恐思想不同、終爲其障耳、新自由報謂意相咄咄逼人之言、非偉大人物所應出、又一報紙謂奧國會所指責各條、意相皆閃諉不答云、(路透社)

五日柏林電、意相之言已引起德國人士不愉快之印象、批評者一致謂意相發言從未有若此次之強橫者、此直對日耳曼全體挑戰云、德意志報謂意相自食前言之形式、定使世人愈減少對於意國諾言之信用云、(路透社)

墨西哥政教間之陰謀

四日墨京電、墨西哥警察稱、拘獲天主教教士李發後、發現天主教徒擬暗殺現任墨總統及候補總統之謀、並從該教士室中、搜見若干文字、煽惑羣人、以宗教自由保護會之名義、出而造反、(路透社)

柯威特人之恐慌

四日白斯拉電、柯威特刻在恐慌中、因內地傳來消息、謂阿刺伯民族部落現準備大攻勢、以柯威特爲進兵之主要目的地、聞印所有兵一大隊、現開赴柯威特、至於滅奈遮德之若主伊平薩和德、拘何態度、現難決定、奈遮德人因英國皇家飛行隊曾蹂躪其地、故憤極而出兵、伊平薩和德苟未許其作戰、則必無力制止其族人之行動也、按柯威特乃一半獨立自治區域、其地沿波斯灣岸、自美索波太米亞起、至奈遮德止、該區有一酋長、在條約上對印度政府負責、(路透社)

錫蘭主張廢除橡皮限制

三日哥倫波電、錫蘭物產聯合會以決議書一件、送交英國殖民大臣、請立即廢除橡皮限制計畫、謂限制徒增多外國境內橡皮之出產、雖需求增多、然皆爲非英人出產所吸收、目前橡皮出產、又漸超過銷費、查外國出產之擴張激增、係限制所促成、如出產之擴張繼續不已、則錫蘭橡皮業將受莫可補救之損害、若銷費國採行共同收買法、並施行保護法、以抵制錫蘭、則現已不敵外人競爭之錫蘭、受害將愈大云、(路透社)

蘇省商聯會第一次會議紀

▲各商會限五月底一律改組
▲向省政府請撤消米糧查驗所

江蘇全省商會聯合會、於四日午後在南京總商會開第一次議事大會、到各縣代表四十九人、蘇民生主席、依照議事日程所列二十六案、開議(一)討論本會議事細則、共二十二條、略有修正、通過、(二)討論組織江蘇省事務所案、周伯昂主張將鎮江等七商會提議之案加入、應宜厚主張交審查會審查、任桂生請照上海總事務所組織大綱參考、決定即行組織、並定五日上午選舉江蘇省商會聯合會事務所執行委員十九人、由上海南京蘇州通崇海泰四總商會選出四人、各縣商會選出十五人、(共十九人)候補執行委員七人、監察委員九人、候補監察委員五人、由執行委員互選常務委員三人、任桂森顧子嘉以海關各商會無人到會、應如何調劑之法、免使偏顯缺如、決定在未選舉之前、先開談話會互商調劑方法、(三)鎮江商會提議蘇省各商會自動改善、宜公訂限期一律改組案、嚴敬之原案限四月底一律改組、恐爲期大迫、應改四月爲五月、決議通過、(四)鎮江商會提議勞資雙方皆不得懸迫案、蘇民生報告據委員特係所編之勞資仲裁條例已交法制局初步審查、其中第五十四五十七兩條、於資方頗有不利、請諸位注意、嚴敬之主付審查會審查、並由主席指定審查員九人、計任桂、嚴敬之●王成章●任瑞阜●葉鴻鈞●闕立庭●王伯勳●周伯昂●吳毓於●爲審查員、凡屬會員均可列會陳述意見、(五)常熟商會提議請中央修正印花稅新章、以蘇商困案、(六)蘇州總商會提議、爲印花新稅過承、擬請修改稅章、並暫緩檢查案、以上兩案合併討論、黃子雄主將第十八案金山朱涇鎮商會提議請政府修改稅章、以符先總理提倡民生之要旨案第二十六案嘉定商會提議請更定印花稅新章案、共四案合併討論、多數贊成、並決定主席指定審查員七人、計指定應宜厚、顧子嘉●曹萬仙●汪禹仲●沈則飛●陸鳳竹・馬禎仁爲審查員、(七)常熟商會提議中央銀行前發各種鈔票、請政府迅籌辦法、以維商艱國信案、(八)下關商會提議將前設中央各種紙幣、立予設法兌現、以蘇商困案、兩案合併討論、決定由大會將錢原案、呈請政府立予兌現、如不能兌現、應請分各縣一律抵納稅賦、(九)泗水商會分所提議各地商會墊用軍事欵應如何呈請政府籌還商墊、暨聯軍經過地方、各商店受兵災損失、應如何呈請當道撫欵撫恤案、顧子嘉報告實應各廳所受兵災之狀況、每有全鎮全村六七十戶被焚一空者、議決分別呈請政府令飭各縣籌還兵災墊欵、並函請省政府災荒救濟委員會、將受災各地分別撫恤、(十)票城錫業代表徐兩新等、提議請將前次籌借軍事犒待等欵、代呈省政府飭縣撥還案、東台南通各代表、陳述借欵墊欵情形、徐兩新聽述政府有增加畝捐一角、儘先籌還墊欵之欵縣分、惟畝捐雖有帶徵、而墊欵並未歸還該縣、議決照原案呈請省政府分縣撥還、(十一)上海各商會提議呈請撥還前上海警備司令借欵案、議決照原案呈請軍事委員會酌辦、(十二)海門商會提議貸稅帶徵二成治運經費、擬請大會轉呈省政府仍予留用案、議決運河流域帶徵之二分畝捐、已將及三年期滿、應呈請省政府、既不治運、不可再徵、如屆期滿、即請一律停止、不在運河流域各縣已徵之欵、仍應留爲各縣水利之用、(十三)上海縣商會提議爲省領土檢驗境□條例、苛累病商、擬請成案、呈請民食案、(十四)閘行商會提議呈請省政府明令免徵本省米糧辦捐案、殷敬之請結具請願書、推舉代表晉見省政府委員、請求撤消米糧查驗所、並電上海米業靜待解決、議定推舉代表八人、協同上海來京請願米商二人、至省政府請求、當經主席指定陸鳳竹●葉鴻鈞●蘇民生●于小川●王介安●嚴敬之●翁世□●沈和生八人、爲晉見省政府委員代表、

浙省政府會議紀

何應欽之九項提案

浙江省政府於三月二日舉行第八十六次會議、出席委員何應欽・陳屺懷・蔣伯誠・蔣夢麟・[illegible]・朱家驊(楊子毅代)・程振鈞・馬寅初・陳其采(程鵬代)・主席何應欽、議決要點如下、㊀主席提議、訓政時期、浙省政治應行興辦各案、㊀扶助本省工業案、(議決)原則通過、由建設廳會同民政廳財政廳第三中山大學擬訂具體方案提會討論、㊁嚴定徵收人員獎懲條例、並切實執行案、(議決)交財政廳擬訂本省臨時單行條例、提會核定、㊂籌設農民銀行案、(議決)交財政審查委員會詳細計劃、擬訂具體辦法、籌備進行、㊃由省道局規劃全省路線、修築省道、各縣縣道、責成縣政府、並以此爲縣長考成之一案、(議決)交建設廳迅速規劃幹支各線督促進行、㊄組織全省調查委員會案、(議決)由民政廳會同各主管機關及財政審查委員會辦理、㊅造林案、(議決)交建設廳辦理、並規定舊歷驚蟄節至春分節爲植樹時期、㊆令各縣設立公園案、(議決)令各縣遵照、剋期舉辦、㊇規定各機關及學校之制服、並限制應酬宴會種種浪費案、(議決)關於各機關職員制服、由秘書處電詢國府秘書處在中央未有規定以前、暫先擬定辦法、提會討論、限制應酬宴會浪費辦法、交秘書處擬訂、再行核議、至各學校制服、應由第三中山大學規定、㊈令各學校注意體育、並由各縣鄉鎮闢一適宜之運動場、提倡各種運動案、(議決)令各學校及各縣遵照、即由第三中山大學辦理、㊁擬請組織省防軍司令部、主管軍令案、(議決)通過、其司令官以軍事廳廳長兼任、司令部組織條例、即由軍事廳擬定、㊂工學院本屆畢業生、擬赴日本參觀、請政府撥給川旅費三千元可否照准案、(議決)現在省款支絀、礙難照准、

浙聞紀要

杭區銷類特稅局長汪凝僧、以開徵以來、商民尚未遵照、特向總局請示辦法、

何主席隨將總司令赴滬後、省政府仍由蔣伯誠代理主席、

民政廳長朱家驊、尚無回浙確期、省政府續電促返、主持縣長考試事宜、

財政廳長陳其采在滬養疴、廳務仍由總務科長程鵬代理、

杭州市各級工會代表王竟等、分呈中央黨部國民政府、迅予查明啟封、維護民衆團體、以符總理農工政策、

浙江蠶業試驗場、已由譚熙鴻場長督工興築、限本月內完工、

浙省中醫協會、四日改選第二屆執監委員、裘吉生・湯士彥・陳杏牛・楊仰山・王澤民・馮雯波・馬叔平・蔣榆元・李樁榮・施稷香・鄔思皐等十一人、當選執行委員、吳煥成陳道隆等二人、當選監察委員、

胎兒在母腹中。經過十個月時期而誕生者。謂之胎養。胎養之良否。全視產母之強弱以爲斷。故產母體力壯健。精神愉快。產子必肥碩聰明。剛毅多壽。若產母身弱多病。氣血兩虧。胎氣已感不安。胎養更覺不良。馴至發生小產難產諸症。倘幸而足月。亦必懦弱多病。故胎養二字。無論富與貴。貧與賤。皆當刻意講求者也。

人造自來血 爲補血生精妙品。孕後服之。直接補身心。間接以養胎兒。功力偉大。奇效驚人。誠「胎養」中唯一之至寶也。

▲定價大瓶二元 小瓶一元二角

上海五洲大藥房發行 總店四馬路 分店

各埠分店及各大藥房均有出售

赴閩華安輪遇刦詳情

搭客林赤民等被擄 盜窟在九龍山方面

福州通訊、邇來海氛不靖、輪船被刦之事、時有所聞、茲行駛上海福州航線之華安輪又以被刦聞、該輪係常安公司所有、二十二日由上海開福州、計程應於二十四日到達、至時愆期未到、各界已預料該輪或遭意外、至二十八早該輪抵閩、始悉該輪果在中途被刦、據聞該輪在上海未啟碇時、即見有形迹可疑之油頭人登船、經報由水上公安局派警到輪、將其驅逐上岸、惟中有二人、登岸覓保之手續、仍得下輪、又有十八假裝苦力運貨登輪、匿於船內貨艙間、二十三日微明時、鳴槍起事、以手槍恐嚇船員、同時就船中搜括財物、並迫令該輪駛向香港附近之九龍山、途遇一英艦、見該輪形迹可疑、尾隨監視、盜等即將船內電燈閉息、以避英艦注視、英艦以燈號查詢、盜等又迫令船員答以係運兵赴粵、同時盜等並將火油搬置艙面、另有一盜至艙底、聲言船員搭客、如敢招致英艦來攻、則船上舉火、船底放水、作同歸於盡之計云云、船員搭客等皆恐慌萬狀、及抵九龍附近之海岸、盜等即放下舢板運贓物回山、將船上大副等四人挾走、贓物運畢、始放回船、惟搭客中之林赤民(省政府委員兼省黨部籌備委員)張泉生・李醒南・歐陽鸞卿・王雲之及船內帳房等時生、悉被架去、至盜等此次生心、係傳聞某銀行裝運現金二十萬元、由該輪運閩之故、實則該銀行之現金、係由福建丸日輪運閩、於二十七日運到矣、

地方消息

無錫

□軍警分路下鄉剿匪 自軍警各界推第一團鄉濟川團長爲剿匪總指揮、水警黃大鵬區長、清鄉游擊隊宋靜廷隊長、爲副指揮、抽編軍警大隊、下鄉搜剿匪黨後、剿匪隊伍、現已先後出發、計分三路如下、㊀第一隊、歸鄉團第一營營長葉嘉平統率陸軍一連、於五日上午、乘船向安鎮前進、㊁第二隊、歸水公安隊第二區長黃大鵬統率巡船十餘號、於四日出發、至懷上市張涇橋登陸、經寨門黃土塘東湖塘、向安鎮前進、㊂第三隊、歸清鄉游擊隊宋靜廷統率游擊隊一中隊、保安隊一排、乘船於三日出發、至北下鄉東亭登陸、經梅村西倉白□山等處、向安鎮前進、以上三路、因路線不同、出發期略有參差、但均以安鎮爲目的地、擬在安鎮集合後、再與當地第二連及游擊隊聯合、然後進剿、而於江陰常熟兩縣之交界地點、則已由縣咨請派隊堵截、以免流竄、

□三匪探將解審訊辦 本月一日、水警游巡隊、在懷下市嚴家橋、捕獲匪探馬繼良汪治强劉鳳明三名、經解縣訊禁、各犯均供認入黨、受命窺探軍情不諱、茲悉俞縣長以馬等三犯、既據供明、自應呈解南京特種刑事法庭訊辦、昨特飭科繕具供單、將於日內押解赴寧、

□陳四房捕獲匪黨七名 駐防北下鄉梅村之清鄉游擊隊第二中隊長丘柏林、本月三日、據鄉民密報、附近陳四房地方、有匪黨數百人、在彼搶封等情、當由丘率領隊伍、前往兜拿、經捕獲匪黨蔡應保・蔡阿福・印龍福・蔡阿根・蔡雲生・謝根生・蔡根寶・蔡桂福等七名、並搜出僞佈告三張、帶隊警詰、均供認結黨刦掠不諱、昨由丘隊長備文押解來城、轉解縣政府訊究、

□新公安局長加委屬員 公安局丁用潮接事後、四日加委各屬員如下、總務課長侯惕承、行政兼偵緝課長胡左泉、督察長楊祖鈺、收發員程立丹、總務課員陸映斗、助理員朱西滿、督察員孫蓉錦等、各分支局長則俟發表第六分局長段赴山一人、其餘尚未加委、

蘇州

□溧陽迎提巨匪歸案 茅山巨匪袁老四擁有匪徒二千餘衆、占據茅山袁家莊、出沒於丹陽句容溧陽三縣、專事搶封擄人勒贖、當局前曾屢派軍隊往剿、今春經駐蘇水上公安第三區長龔國樑、率員在蘇站將該匪捕獲、同時溧陽方面亦派隊痛剿、並救出肉票四人、該處始告安靖、龔區長將袁匪訊供後、即詳報公安管理處及軍委會核示、現溧陽縣政府奉省令派由衛隊來蘇、於四日將袁迎提赴溧、

□錫箔業一致罷市 蘇錫箔業、因蘇錫區箔稅局重徵特稅、與檢查存貨、曾表示反對、卒無効果、錫地於三日起實行罷市、蘇地箔業得訊後、亦即公決於四日一律罷市、並函請南貨香燭二業、亦暫停售、一面分電國府財部及大學院呼籲、並分函江浙二省同業、一致援助、現各商門前均貼有反對檢查存貨重徵捐稅等字樣、

□律師公會大會未成 吳縣律師公會、昨開春季大會、簽到四十餘人、因不足法定人數、改開談話會、由錢崇固主席、㊀報告會計帳目、㊁李任提出(1)律師可在縣政府兼理司法官前執行職務案、(2)請法院派員專司律師閱卷事案、公決、交評議會、並定三月廿五號開春季大會而散、

□城鄉商團聯會記 蘇州商團各支部、四日在第八支部、開聯席會議、到二十六城鄉支部三十餘人、由朱輔成主席、報告北寺僧昭三、誣控團部、施團副因之辭職案、議決、由城鄉各支部函請施團副即日銷假、至誣控施團副唐隊長案、俟徵求施唐二君同意後、再依法對付、

松江

□承審員易人 松江縣承審員金寶鈞、經高等法院令與南通縣承審員周承覲對調、周已於五日到松接事、

□鄉政局長辭職 龍興鄉鄉政局長陸文藻因病辭職、遺缺尚未委定、

南通

□省令改編團隊 通崇海三縣聯防區本部、近奉全省水陸公安管理處令、將地方現有民團、改編爲縣公安特務大隊、以便統一指揮、

青浦

□縣黨部最近消息 青浦縣黨部、前經省黨部令飭停止工作、嗣派馮驥前往接收、後添委宣邦仁・孫伯顏・許其昌・汪競秋・汪鏞溪等爲該縣黨部特委、現除汪鏞溪外、餘均先後來青從事整理工作、近遵令結束各部、總理逝世三週紀念、城廂區已由該部召集地方各機關及民衆團體討論辦法、並通知各市鄉於是日下半旗一天、以誌哀思、

六合

□被綁幼孩已贖回 長圳橋堡(北鄉)農民陳增禮之四歲子、今正被匪擄去、現聞陳已派代表與匪接洽妥協、以一千五百元贖回、

紹興

□錢業匯款將照杭例 紹興錢業、於本年開市之際、由各莊議決、照杭甬例、對匯劃款項、均須早付、並將手續費加增、各莊並先提存洋三百元、如有故意破壞新章者、將即存款充公、此項新章、決於陰歷二月十六起實行、

湖州

□泗安匪首槍決 泗安匪首王占魁、現爲駐泗省防軍第一營捕獲、當經呈准上峰、於一日執行槍決、

□綁案彙誌 北門外太子灣被綁之河南客民傅姓、聞年已七十有八、盜頻行時、留函勒索四萬元、須至大磯山龍橋地方、以紅燈爲記、繳款取贖等語、至重兆架去之二男三女、迄今杳無音信、

乾坤一劇場

(凌霄)

袁項城爲總統時、制定新約法盜匪法等、世稱爲袁家法、朕意丙午年袁爲直督時、所頒給天津巡警總局分行各戲園之演戲章程、亦不失爲袁家法之一種、其所規定者、「㊀欠日演唱之戲、須先期送驗戲目、㊁戰宛城・殺子報・姦淫錄・百萬齋・海潮珠・珍珠衫等導淫之劇禁演、㊂未經駁斥之戲、須照堂會唱法、不准男女摟抱猥褻、凡向演帳內行淫一場、並應免去、每演至此、即入後臺、然後再行出場、出場時亦不得作穿衣繫褲之狀」可謂設想周至、體貼入微、視約法會議諸法家、參政院中各名流、所推敲附會之種種法、更出色矣、

戲場本是包羅萬象、爲衆生寫照之道場、有武劇、有文劇、有悲劇、有喜劇、有男女寫情寫愛之劇、即不能謂男女之事、止於畫眉、萬一至必須演到「一陰一陽之謂道」之際、不演則戲情不算完備、演之則在此人類尚未進化極盛時期、在西方文化最高社會、亦尚苦難於寫實、是以電影明星每以Kiss 代表一切、Kiss 者文言謂之接吻、京語謂之乖乖、魯語謂之打啵子、西俗有所謂Wedding Kiss 者、男女由戀愛而婚姻、由嗅手而進及接唇、則草約即算簽字、至換戒指交證書、則蓋印換文矣、中國電影、雖男女分工合作、共事一台、而絕少兩唇相接者、每演至九分火候、雙方接近之時、則把頭一低、電光一閃、片子一換、即算如是云云矣、或者禮教餘威、尚能限制光亮亮之明星乎、某雜誌曾以中國明星之不肯接吻爲大問題、著專論洋洋萬言、視夫一般Ph之研究一元二元、天文家之推算地球存滅、致力有加、又聞某明星曾破例與男明星接吻一次、傾動臺倫、得熱烈之稱頌、謂之銀幕上一新紀元、「春王正月」「西狩獲麟」「馬克斯紀念」不是過矣、妙哉乎、

第二百五十五號

新光 THE EASTERN TIMES 時報

十七年三月六日

美國電影明星李拉海姆 (Leila Hyams) 與其夫菲而白 (Phil Berg) 攝影　朱[illegible]

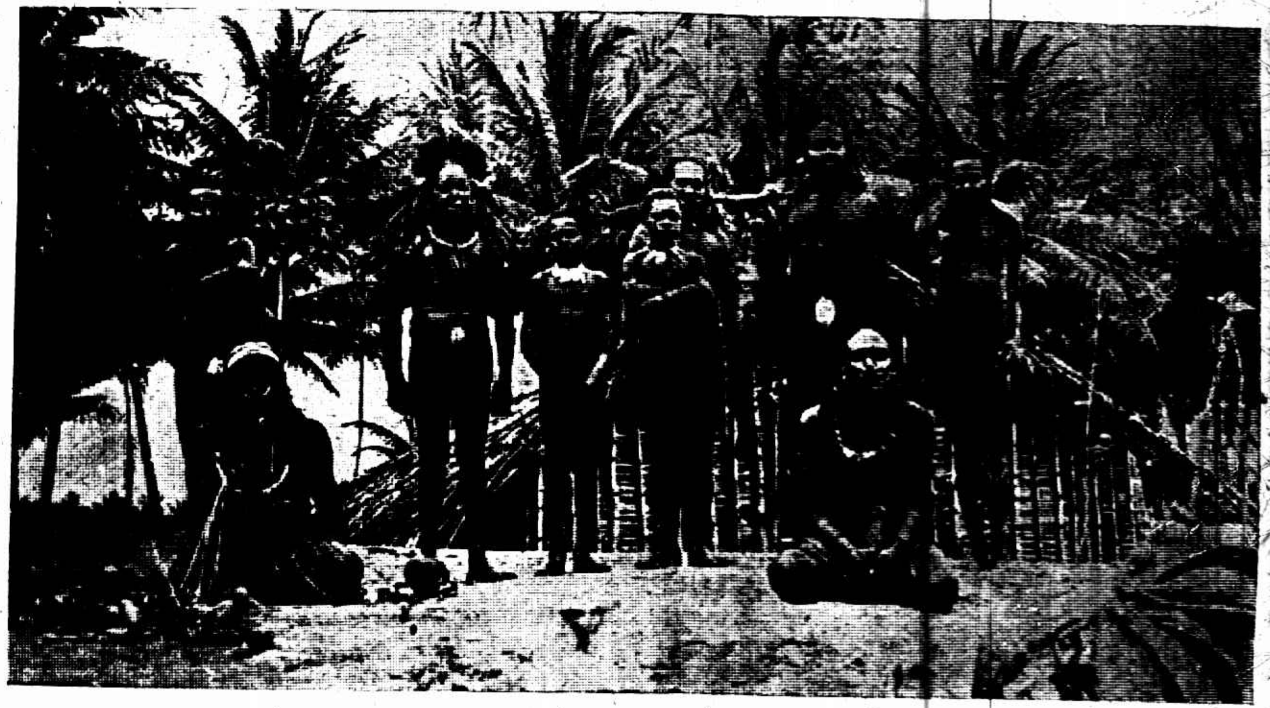

[illegible] (Kaffer) 族之家庭　[illegible]

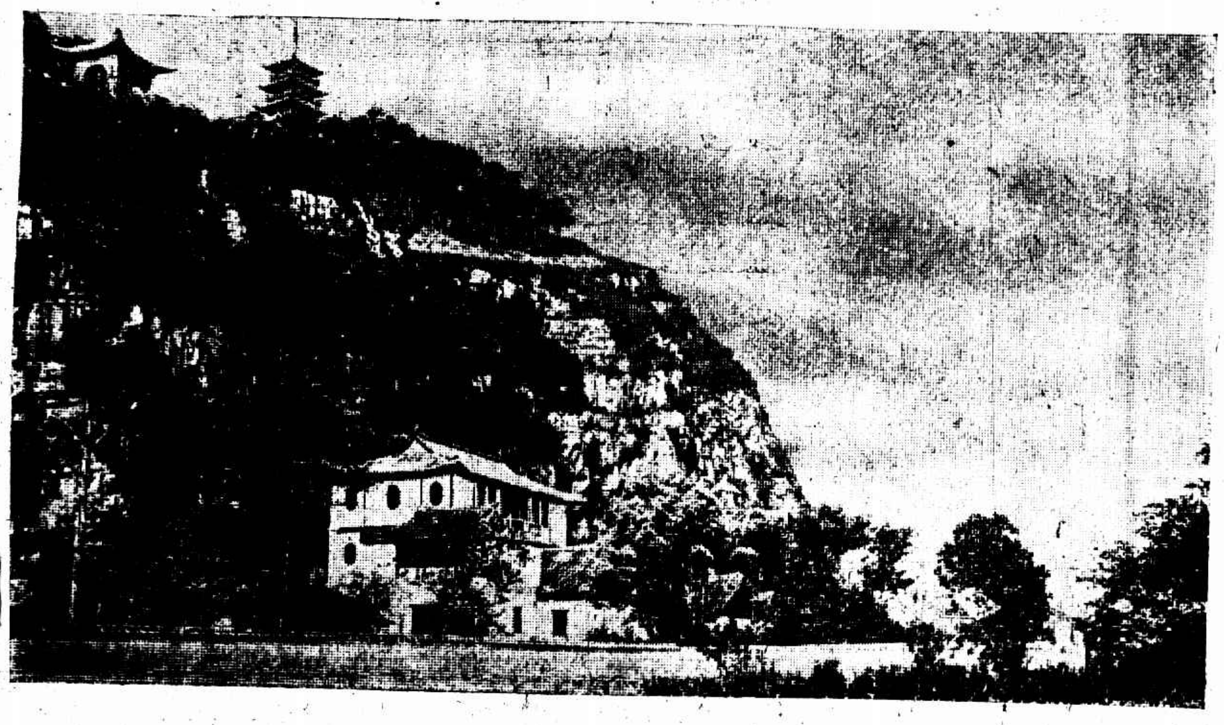

狼山為南通名勝山頂有支雲塔山腰有觀音樓　任啟之

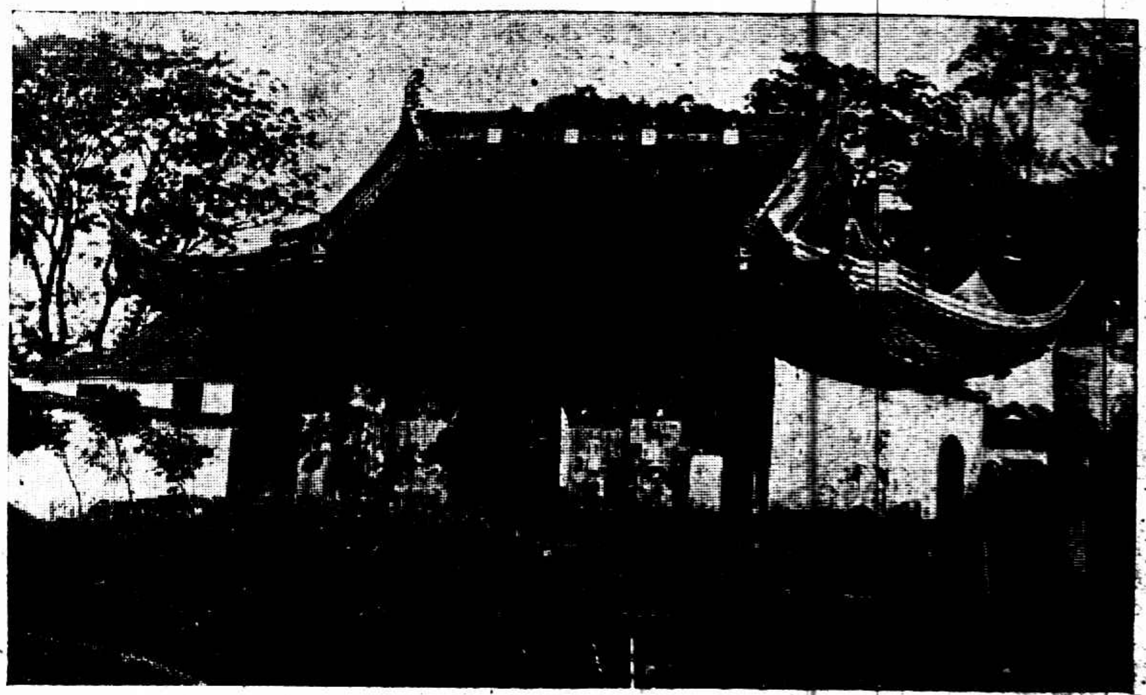

蘇州[illegible]之一[illegible] (Gaesells Halle)　[illegible]

廣東第[illegible]師長徐景唐　王少元

軍事委員會[illegible]小學[illegible]大會

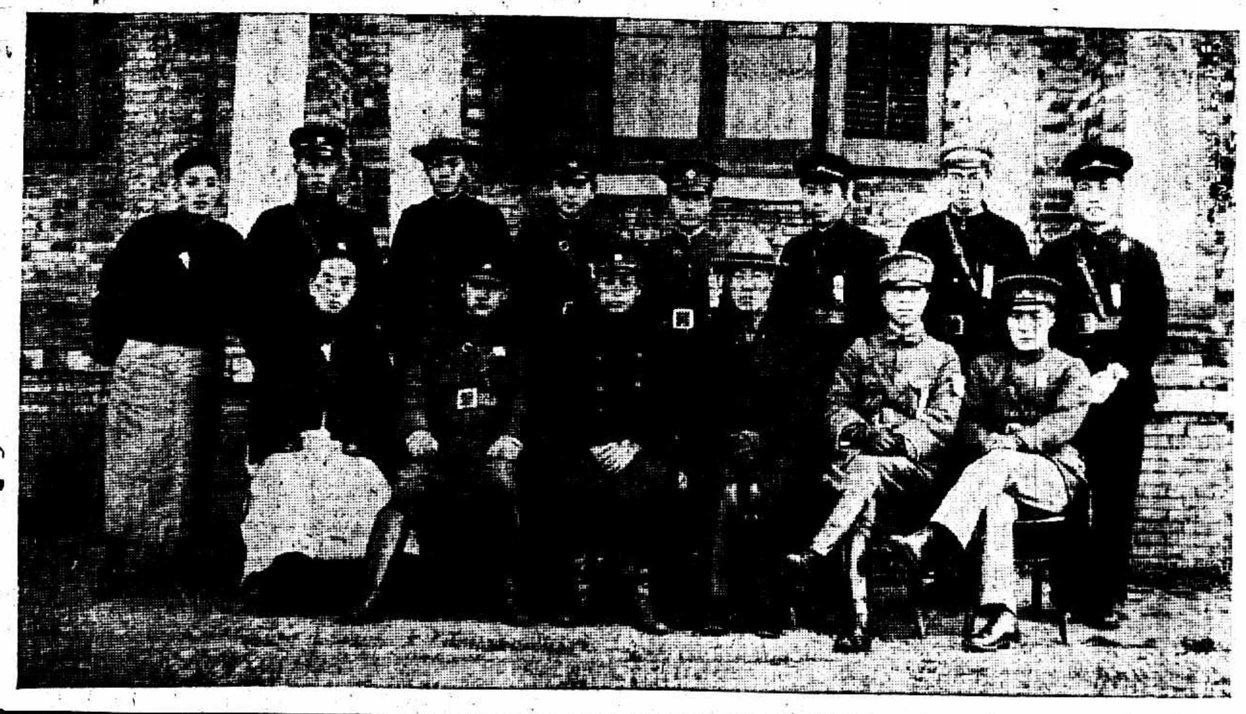

軍事委員會特別黨部籌備委員會秘書處全體職員

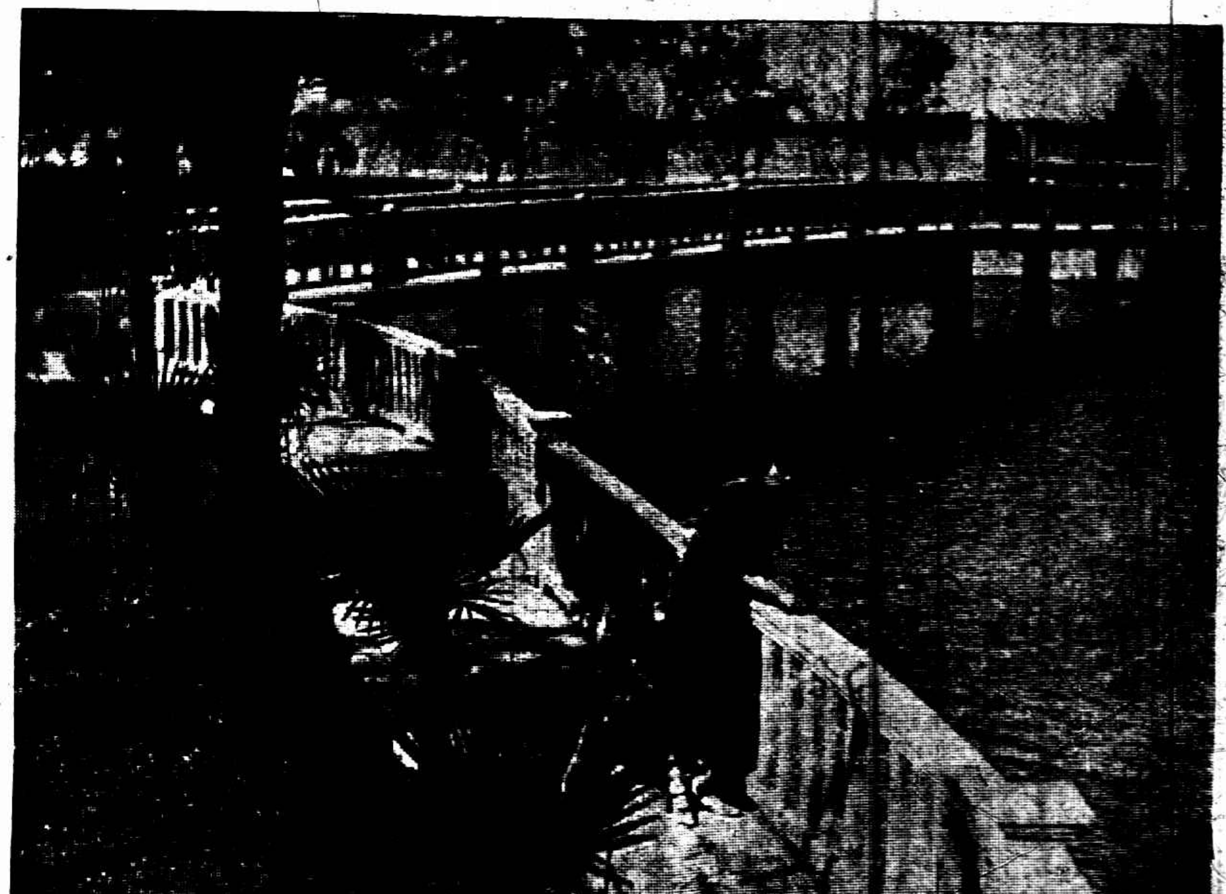

[illegible]之又一景　[illegible]

且司典啓事　鄙人失去總司令部1088證章一枚拾者作廢

▲女教員待聘　聲明　英國女教員欲教授公館及紳士男女公子隨便何時可到尊處教授有意者請逕信郵局信箱第一千六百十四號

贈閱　紅療術學者甚易治病極驗通信教授立保成功有志家庭藥業者最爲相宜詳章暫紅療學報現出十四期索閱每期附郵一分寄波江東東方紅療學會即贈

▲教授法文　茲有法國女士Mme Bres白蘭夫人學識豐富擅長教授刻願招生個別授課有志向學而欲知詳細者請於每日上午十至十二時向北四川路十八號三樓接洽可也

▲遜百克大律師　地產部啓事　本地產部專做房產押款經理買賣代業主收取租金調換道契以及繪圖打樣營造等事且能使委託者得法律上之保障及利益賜顧者祈至法租界朱葆三路念六號本事務所接洽可也

洋房召租　滿石路三十六號洋房一所極合住家之用有意者請至白爾部路三十號接洽可也

馬　英租界二馬路　平望街口　馬敦和　帽襪織綢帽

註册商標　陳　老陳天一帽莊　法租界吉祥街　特製綢緞帽

▲書畫展覽　上海南成都路桂墅里靈道會內設書畫展覽定陰曆二月十一日至十三日每日早九時至六時止歡迎參觀遠道欲寄售亦可

◎張叔通重定書例◎　▲榜書每字方尺兩元二尺三元▲楹聯四尺兩元五尺四元六尺六八元▲中堂四尺四元五尺六元八尺十元▲堂幅照例加倍▲堂幅照楹聯例▲屏條照堂幅例▲名刺一元▲摺扇面兩元　收件處本館

范隱深近六旬　詩詞金石書畫收件除星期每日上午小南門水神閣上層寫蘭花竹石隸對任豫園樂意樓

▲藏書出讓　投函郵政局五九五號信箱索閱書目

上海紀載

張羣就兵工廠長

有督辦寗滬兩廠希望

國民軍總司令部總參議張羣、奉國民政府軍事委員會命令、代理上海兵工廠長、業於昨日上午十一時半、在該廠製砲廠曠地、舉行就職典禮、各機關均有代表參與、頗極一時之盛、該廠工人總會、特於下午二時開會歡迎、張廠長依時到會、并致訓辭、又訊、上海兵工廠廠長石瑛、自前月丁母艱後、曾呈請軍委會辭職、該會祇准請假一月、廠務委張羣暫行代理、張已來滬、石瑛因湖北方面迭電催促就建設廳長職、又以母柩急于盤回、且一人不能兼顧二職、決將廠長職務辭去、不日返鄂、聞委會方面、或將委任張羣爲兵工廠督辦、管理京滬兩廠、每廠再設副督辦一人、常駐辦事、

英使藍浦生到

英總領事今晚設宴洗塵

英使藍浦生、昨晨由富蘭克利亞船過乘亞列山大渡船、在工部局十號碼頭上岸、英總領事偕英軍司令、率英軍一小隊、到碼頭歡迎、藍氏上岸、與英領事晤談後、並檢閱英軍一過、乘汽車赴英領署、英總領事訂於今晚設宴、爲藍氏洗塵、並函邀郭交涉員暨各國領事預宴、

長警退休辦法公布

養老金照薪餉月給半數

市政府、昨日正式公布公安局巡長巡警退休辦法、茲照錄如下、「上海特別市公安局巡長巡警退休辦法簡章」(第一條)本特別市公安局巡長巡警、以二十歲至五十歲爲服務年限、(第二條)過五十歲之巡長巡警、得呈請退休、(第三條)巡長巡警、在職二十年以上、經公安局審查確能盡職、始終不懈者、於屆滿退休年齡呈請退休之時、由公安局呈准市政府、發給養老金、(第四條)養老金之數、照原有薪餉銀月給半數、以終身爲止、(第五條)巡長巡警在職因公積勞成疾、不能任事者、或在職因公受傷致殘廢、經醫生證明者、由公安局呈准市政府、依照第三四各條規定、受同等之待遇、(第六條)巡長巡警在職、因公隕命者、由公安局呈准市政府、發給撫恤金、其數以原有薪銀三年爲衡、(下略)

罷工統計

農工商局編製

二月份罷工案件、計有九起、所行披露、茲先將大略情形、擇要有各項詳情、將來彙刊成集、另報告如後、

業別	原因	參加人數	罷工日數	結果
(一)祥生鐵廠鍋爐	要求加薪未遂	二〇	一五	送請政府由資方承認擔名月加八分十七號復工
(二)裝釘業(註一)	調解無效四號起復行罷工	六〇〇	一九(兩次合計)	十八號復工後雙方在本局訂新條件十六號始告結束
(三)閘北人力車夫	業主對於局有所要求車夫因而停工	未詳	四	十四號解決復工
(四)日華紡織株式會社第三廠打包間	資方開除工友	四五	五	被開工友二人自願告退廠方亦予以相當津貼十九日復工
(五)東亞蔴袋株式會社	資方開除工友	一二〇〇	三	由市黨部等調解後廠方承認略予津貼二十號完全復工
(六)招商局輪船	欠薪二月	未詳	一	當日補發十二月份全薪翌日照常開駛
(七)閘北榮工	要求加薪	四〇〇	一	全三號雙方會議資方承認加薪二成次日復工
(八)閘北運米小車夫	對於捐照規章發生誤會	八〇〇	一	尚未解決
(九)中華第一針織廠	糾紛	六七〇	二月十日起	尚未解決

(註一)按裝釘業、勞方提出補充條件十三條、未獲資方允准、會於一月十六號罷工、嗣以調解需時、於十九日暫行復工、繼又遷延多日、未能解決、故於二月四日、又起風潮、十八完全解決、

(註二)查閘北運米小車夫、對於捐照章程、發生誤會、曾經罷工一次、旋由財政公用兩局、會銜布告解釋後、八號復工、此爲二次風潮、

□時人行踪

▲陳焯 二十六軍長陳焯、昨日午車偕同砲兵團長郭氏抵滬、稍事部署、即須赴寗、

▲黃郛 外交部長黃郛、日前來滬、昨夜返寗、

▲繆斌 中央委員繆斌、昨夜由滬乘車返寗、

▲蔣作賓 國府委員蔣作賓、昨晚由滬乘車赴寗、

▲衛立煌 第九軍十四師長衛立煌、日前由徐州前線來滬、有所接洽、昨晚已乘車返寗、

▲楊樹莊 海軍總司令楊樹莊、由寗至通州檢閱駐通艦隊後、乘永績軍艦於昨日返滬、

▲楊志澍 兩浙鹽務稽核所溫處總局局長楊志澍(博甫)君、昨晚乘招商局之海晏輪船赴溫履新

□市府公布

大洋橋開工重建

閘北中山路西與交通路交界之大洋橋、圮毀已極、前經特別市工務局查勘、於橋之二端豎立木樁、不許車輛經過、一面籌劃經費、預備重建四丈闊之骨鋼水門汀橋面、昨已實行開工、

滬杭路停售回數乘車票

滬杭路局車務處昨日通告各站、自即日起、該路回數乘車票停止發售、所有已經售出之該項乘車票、准仍有效、至用罄爲止、

全省繭行主將開會議

帖費增加…不勝負担

江蘇全省繭行繭灶、從前財政廳每座祇徵收洋十元、茲江蘇建設廳通令各繭行重新領帖、新設繭灶每座須繳帖費洋二十元、舊灶每座亦須加收十元、共二十元、無錫一縣共有繭行六百六十餘家、每家計設繭灶十餘座至四十餘座、實屬不勝負担、該總所已訂於九日下午二時召集江蘇全省繭行主開聯席會議、函請江浙皖絲繭總公所設法救濟、

徵求公安上意見

載石浮訓令所屬各區所隊長、如有公安行政上意見、務希各舒偉論、以便彙呈市長、

報警亭五處可添

二區公安局之計劃

二區公安局長孔㢘白、擬在所轄區域添設警報亭五處、昨經繪圖擬呈公安局長核示辦理、茲將所設各處警報亭地點錄后、(一)潘家木橋、(二)龍華路西柵欄、(三)滬閔南柘長途汽車路平陰橋、(四)大興街小西門外、(五)西門吊橋、

預備試驗人造肥料

農工商局致交涉公署函、照會英・美・法・德・日・智利・丹麥・比利時・魯生保等國領事、轉飭各該國販賣人造肥料商人檢齊每種樣品一斤、送局試驗、

民國路動工修葺

公用局雇工修葺民國路、已於昨日動工、自小東門至新北門、遙長三里許、

討論、

五縣縣治討論會定期成立

上南松青寶五縣縣治討論會、定八日在尚文路上海縣教育局開成立大會、昨已分發通告、

檢査過境米糧將復議

省政府復市政府電

雜糧業又推二代表

江蘇省政府檢查過境米糧收費事、上海米業奉請撤消、市農工商局認爲事關重大、早經呈請張市長轉電國府及蘇省政府撤消或免收驗費、昨張市長、接蘇省政府復電、查入境米糧、已令行免收驗費、至過境驗費如何辦法、俟提交委員會復議後、再行奉達、用先電復查照、並轉商民協會知照爲荷、聞各米行本定省政府如無切實辦法、七日將一律停業、農工商局已令仁穀公所轉勸各米行、靜候解決、勿取斷然行動、

華商雜糧公會昨日召集八埠同業各行號集議反對查驗所、公推陳世德鄭澤南兩君赴京、會同葉惠鈞請願、

□機關消息

碼頭捐上意見書

市政府專任參議錢承緒、對於本埠碼頭捐問題曾有意見書、主將應得之碼頭捐整理租界市政、

訓話有四點

楊樹莊對海軍人員

海軍總司令昨日舉行總理紀念週、楊總司令訓話、(一)革命的先決問題、在革心、(二)辦事不可委靡、(三)不可抱陳腐的個人主義、(四)服裝須儉樸、

漁業局派員考査

江浙漁業事務局長譚海秋、前奉財部令、即從事改組、現因各分局、各稽征所改組已有就緒、故特令督察課長陸繼賢前往沿海沿江各處考査、

留滬外艦之調査

共二十九隻

據最近調査、現泊滬埠之外艦共二十九隻、分國列下、

	砲艦	驅逐艦	運送艦
英	六	四	一
美	三	三	二
日	二	一	
意	二	一	
法	二		
葡	一		

衛戍部之新佩證

淞滬衛戍司令部各職員原有佩證、現已一律收回、昨日改發新證章、係緣盾式紅藍白三色、四方形、有「淞滬衛戍」四字、另有特別證章、黃底銀色、有「特別證章」四字、

保衛團招補缺額

閘北保衛團第三補助隊日昨起開始春季訓練、茲悉該隊尚有缺額、寓居閘北市民有志加入者、可速向寶興路順興里該駐防所或老靶子路口東新民路來安里第一分防所寶山路義品里第二分防所報名、聽候考驗、

公安局常會改期

市公安局每星期循例開局務會議一次、會期本定每星期五日、茲悉戴局長已將會期改爲每星期二、由今日起、昨已通飭各區所隊長以及各科長等查照、

函請保護渡輪

公用局

本月四日午前八時、公安渡輪被船舶管理處調去、載運軍服、送往招商局碼頭江天輪上、公用局以該項渡輪、往來浦東西、關係交通至巨、函請衛戍司令部副官處、立飭船舶管理處、勿再徵發、並加保護、

建設上權限

關於市鄉行政大綱

建設民政兩廳會銜訓令各縣政府文云、案據江寗等三十八縣建設局長呈請修改市鄉行政組織大綱、將規定關於建設事項裁併於建設局辦理、以一事權等情、即經本兩廳往返咨商、以應即查照市鄉行政組織大綱第三條第二項規定、凡與建設有關者、應由各局長秉承縣長受各主管機關之命令指導等語、會同重申前令、以期統系分明、原有組織大綱規定事項無庸修改等因、呈復在案、茲奉省政府指令內開、呈悉、案經提出省政府第三十一次會委員會議議決照呈復各節通過、(市鄉行政組織大綱不必修改)等因、合行令仰該縣長即便查照、分飭所屬建設局暨各市鄉行政局一體遵照、

□公團紀事

甬同鄉會名譽總隊長

蔣總司令已允擔任

寗波同鄉會徵求會函請蔣總司令爲名譽總隊長、已荷應允、又聞該會永遠名譽會董毛和源君特製金盾一座、以備贈送個人得分數之最多者、

無利借貸所

普益社之新事業

南市普益社社員部組織無利借貸所、募集款項、無利出借、分期償還、簡章函索即寄、

□住的問題

虹口房總委員就職

虹口房客總聯合會昨日舉行第二屆執行委員就職典禮、各公團代表演說之後、茶點攝影以爲紀念、

□職工運動

工統會之事

代表大會是宣傳

未得司令部允許

日前報載工統會委員周棠二人被捕後、各區工聯會等推顧人龍等赴部請示、呂主任電加慰言、各代表擬予三日內召集上海全市工人代表大會解決一切、呂主任等深以爲然等語、頃接司令部政訓處來函更正云、「顧人龍楊福麟董潤培錢子卿等日前確曾來部、面謁本處呂主任及軍法處章軍法官、惟彼等只要求與周棠二人一晤、並未言及該代表等擬於三日內召集上海全市工人代表大會一節、至「呂主任深以爲然」一語當屬荒謬、此項消息、諒係該代表等自動宣傳、想一般人當可明瞭、惟恐淆亂聽聞、鼓動是非、除由本處直接函質該代表等鄭重更正外、請貴報速予更正、以明眞象、實紉公誼、」

北區絲廠工會改選

北區絲廠第一業務工會昨假工統會大禮廳開第二屆改選委員大會、選出陳樂生胡金聲劉舜臣吳希賢韓楚雲爲常務委員、周榮齋沈德榮邵福全沈金才爲執行委員、宣誓就職、

□商界一覽

商總議決案

▲組織庫券委員會

▲華董至少須九人

各路商界總聯合會前晚開緊急會議、(一)決議華董席數、致函納稅華人會限五日起緊召集代表大會解決一切、(二)議決推鄔志豪王漢良胡鳳翔三人、爲續募二五庫券代表委員、並組織續募二五庫券常務委員會、推定程祝蓀・邱嘉樑・胡鳳翔・錢龍章・鄔志豪・王漢良・張橫海・許雲輝・俞銘巽・張賢芳・張一塵・王肇成・屠開徵等十三人、爲委員會委員、(三)議決致電國府請取消糧米過境檢查條例、

濟運總局之公函

請鹽商領照

財部所設鹽濟運總局致四岸淮商公所代電、請電知湘鄂西皖四岸運商尅日前來接洽、訂立合同、遵章請領部頒特別運鹽執照、以便營運、

人力車輛要求限制

閘北已限定二千八百輛

南市六千兩捐照嫌多

閘北人力車公會、委託律師與公用局一再商議、閘北一處、車照減爲二千八百輛、領取時必須由公會蓋章、現閘南市方面、原規定六千輛、亦有同等困難、人力車商民協會分會、已準備將未曾用過之捐照、送請公用局查核、要求限制、

黃埔學生千餘人

今日可到…明日轉寗

粵省黃埔軍官學生千餘人、約今日可到吳淞砲台灣登陸、定七日專車開往南京訓練、

總商會選舉今日開票

昨日投票……約二百餘

總商會昨日選舉執行委員及候補委員、會員投票者、自上午十時至下午五時、絡繹不絕、計票數約二百餘、定今日下午一時請張市長蒞會監督、當衆開票、各業被選委員額數、計銀行業執行委員五人、候補委員三人、錢業執行委員三人、候補委員二人、輪船業執行委員二人、候補委員一人、房地產業執行委員二人、候補委員一人、藥業執行委員二人、候補委員一人、紡織業執行委員二人、候補委員一人、交易所業執行委員二人、候補委員一人、棉業保險進出口五金絲繭織顏料罐粉茶煤礦等業十一業合選候補七人、其他各業執行委員卅一人、候補委員十三人、

胡文虎昆仲爲養老院請地

由滬商會轉達國府

虎標永安堂主人胡文虎文豹昆仲、歷在南洋熱心慈善事業、茲擬在上海發起養老院、昨由南洋致中華總商會函、請轉達上海總商會、代爲呈請國民政府、將上海近郊官地、指給三十畝以上、以便建築是院之用、

三月五日晚屋內居人

法工部局連日調査中

法工部局昨派西捕一名、華捕一名、在公館馬路一帶分發調査人口單、限將昨日屋內歇宿人口塡寫清楚、待八日挨戶收回、以資稽考、通告如下、居民舖戶人等知悉、本局欲知法租界內華民丁數、故特將此印款空單於陽歷三月份起飭捕照本局門牌按號各給一紙、該家主必須於三月五日晚將此單按款即行塡明、不得任意增減、俟本局於三月八日早到來收取、應即呈交、此次丁冊之事、本局欲知其大數照一年之前詳查、並無丁捐之意、亦不需索錢文、

□各方雜訊

爲紹興魚商發電

市商民協會昨電中央、請令紹興縣政府轉飭教育局停止苛徵魚捐、

錢大鈞之寓所

兩租界各一處

第三十二軍軍長錢大鈞有滬寓二所、一在法租界蒲石路、係大夫人歐陽氏居住、一在新靶子路四達里七八號、係第四如夫人譚氏居住、

城隍廟不容熱鬧

世界游歷團又來

第四次世界游歷團團員二百二十四人、搭乘弗利康納號(譯音)輪船於昨晨抵滬、有團員一百十餘名、乘汽車一百二十輛、每十名爲一隊、進小東門及新北門至邑廟豫園瀏覽、並購買各種物件、午後一時許、又到一百餘人、

凡患傷風咳嗽○哮喘氣急○痰壅劇咳○咳血肺痨等症○服此「保肺漿」聖藥○藥到病除 大瓶洋一元二角 小瓶洋[illegible]
並製「保肺飴」藥片○功同保肺漿○每盒洋一元○
上海四馬路中
太和大藥房總發行
國內外各埠分房各藥房均有售

戲院	地址	今天日夜開演	時間	價目
大舞台	三馬路	▲夜戲▼ 二本鎭國 高廷贊	[illegible]	[illegible]
共舞台	法租界	▲夜戲▼ 頭本仙珠定國	[illegible]	[illegible]
上海舞台	四馬路口	▲夜戲▼ 虹霓關 法場換子 觀音得道	[illegible]	[illegible]
第一丹桂台	四馬路中	▲夜戲▼ 天女散花 販馬記 全本驪珠夢	[illegible]	[illegible]
共和影戲院	西門方板橋	斬龍遇仙記(後部)	[illegible]	[illegible]
中華大戲院	法大馬路吉祥街口	水上英雄(二集)	[illegible]	[illegible]
北京大戲院	北京路貴州路口	戰地之花	[illegible]	[illegible]
百星大戲院	老靶子路福生路口	巴黎現形記	[illegible]	[illegible]
通俗大戲院	大東門小南門	桃李爭春	[illegible]	[illegible]
虹口大戲院	虹口乍浦路口	逃婚	[illegible]	[illegible]
夏令配克大戲院	靜安寺路	愛情萬能	[illegible]	[illegible]
恩派亞大戲院	法租界霞飛路口	洛陽橋	[illegible]	[illegible]
萬國大戲院	西華德路大連灣路	觀音得道	[illegible]	[illegible]
中央大戲院	六馬路舊亦舞台原址	銀鎗盜	[illegible]	[illegible]
新中央大戲院	北四川路海甯路口	十誡	[illegible]	[illegible]
卡德大戲院	新閘卡德路口	尋子遇仙	[illegible]	[illegible]
世界大戲院	閘北寶興路香山路口	白芙蓉	[illegible]	[illegible]
奧迪安大戲院	北四川路	女賊卡羅	[illegible]	[illegible]
上海大戲院	北四川路	幸運兒	三點 五點半 九點一刻	[illegible]
東華大戲院	法租界霞飛路	舞娘劫	三點 五點半	八六四角
卡爾登大戲院	靜安寺路派克路口	歸眞記	第一次三點 第二次五點半 第三次九點一刻	[illegible]

再誌三角戀愛事

六年愛情 一朝破裂

男女兩生均無大礙 細訴詳情聲淚俱下

昨報所紀三角戀愛事、茲悉陳素益係陳素一之誤、民國八年、兩陳均在南洋邁羅同校讀書、遂發生愛情、熱度甚高、前年兩陳來滬、男入復旦、繼轉法科、女則在另一大學求學、時時往來、保全以前愛情、豈知一月前、素一忽有一信致陳、函中有云、『因思想改變、脫離關係、……從此不來陳寓、』鐵塵大受刺激、讀書亦無心、有同鄉友住於薩坡賽路豐裕里九十四號者、知陳心事、屢勸之、鐵塵乃於陽歷二月二十五日、同一友人、至杭州西湖游、以解積悶、去甫五日、鐵塵欲回滬、遂於本月二日返來、不料隔一日、發生此事、素一現住仁濟醫院女病房、已進飲食、亦能開口、惟不多說、鐵塵住三樓五號男病房中、昨日飯後方清醒、亦能語矣、下午二時許、有同鄉友及法科大學教授、至醫院慰問、陳臥被中、申說當時情形甚詳、據云『素一於四日上午十時、忽然來寓、略事寒暄、余遂詢以來信所云脫離關係、究竟起因何在、抑或另有戀人、不妨細說、……素一說、無別的戀人、脫離則脫離矣、不必多言……余因情熱、即道、你若脫離、吾亦即自殺、遂懇求和好、久久、素一忽道……你要自殺、等吾去後、你可緊閉房門、獨個人死吧……余氣甚、怒聲說、好好、吾與你有六年之愛情、至今再不能合作、吾將自殺、是時、余腦已昏、遂將安神藥水服下、然後以刀砍素一……』言下淚落不止、友人亦不敢多詢、遂辭去、一說素一別有之戀人、爲鐵塵之同學、又查鐵塵爲澄海人、女爲普寧人、（關於此事、茲有兩處來函、併誌於後、）

▲陳壽昌函 時報主筆先生大鑒、今天閱報見陳鐵塵一案有鄙人所言內中所云失實因鄙人係粵籍對於閩籍尚未純熟想必誤會鄙人當時稱（此事實如其來實爲離奇消息不過今晚據友人傳述始知其事但陳君爲人品行學問確是不錯平日亦未聞見有甚友往來其父母家況若何余亦不知）又貴報謂陳君性僻不與人多言實則陳君性情佳口才亦好又謂今受傷之陳素益確爲陳之戀人其在廣東時已經發生愛情實則陳素益余尚不知爲何人今天閱報始讀其名望速予更正爲幸此請近安 弟陳壽昌啓

▲暨南大學函 敬啓者、頃閱今日貴報見第二張第六版時載三角戀愛事件牽涉及敝校女生一節對於此事殊爲詫異上項重大事件即着手查核女生名册而全册並無陳素益其人詢之女生宿舍同學中並無此人則貴報所載暨大女生云云顯有未審未實之處應請貴報在原欄更正爲荷此致時報編輯部先生大鑒 國立暨南大學秘書處啓 三月五日

奇俠精忠

文字穢褻

日前四馬路警務處華副探長薛志良、查悉益新書局出版之奇俠精忠傳中、印有穢褻文字、當於二日會同西探長、偕同西探等、往麥家圈該書局內、抄出此項書籍數十部、昨日（五日）解由臨時法院審訊、判決該書局經理錢愚欣罰洋五十元、抄獲之書銷燬、

擱樓坍塌

傷大餅店學徒

北京路顧家弄二房東朱姓之大餅店客堂上新搭之擱樓、昨日下午三時許、忽然坍倒、該店學徒王某被壓傷頭顱及足部、流血殊多、當即送寧波路某醫院求治、聞傷勢極重、恐有性命之虞、

是否要自選丈夫？「是」

控母妨害婚姻自由

如果花轎上門就請娘去坐

浦東陸家渡高本橋鮑義順鐵店主鮑友林之長女萃英、廿六歲、以爭婚姻自由、故就誤青年、迄未正式婚配、茲據乃父在地方法院刑事起訴、萃英近來自由與紹興人朱阿明私訂白頭、惟父母以朱並無恒業、因之不許、詎萃英即私奔就朱、父母追去、萃英與朱跳窗逃逸、當以朱之胞妹朱月琴有拉攏之嫌、故將其扭警訊究、惟萃英則以被所屬意之人、父母不許、妨害婚姻自由、亦狀訴於地方法院民事庭、以乃母鮑王氏爲被告、要求官廳維持、昨日上午、奉許庭長開庭審理、鮑萃英供、無錫人、現住王家碼頭和盛里三號、問此處是何人家、答我在路上哭泣、他家收留我的、問此家姓什嗎、答不知、問你叫鮑王氏什嗎、答叫娘、官云、你倒還知她是你娘、然則你告娘、是何意思、答我在南潯襪廠做工、正月廿一、我母喚了十餘個男子要打我、故我逃到浦西、我在香煙廠作工已五六年、母親還要我廿元一月、我於小的時光、則在家中抱弟妹、帶工作、一生是極苦、問你現在爲何不回去、如何住在不認識的人家、至此、遂問鮑王氏、據供四十五歲、無錫人、共生三女六子、萃英是長女、次子現在土地局爲打樣、我並不用女兒的錢、而女兒於去年向我說、她要到鄉間去種田、我當應允、給她金飾及現洋等約一千餘金、不料本年新正初三、她忽出走、據我幼子等說、阿姊到鄉下去了、其時我次子亦在無錫、後來我子先回、他說同我媳一起回來、而正月廿五我媳回來、說阿姊先走的、我大駭、找尋三日、始知在秦來里朱阿明家、我去尋着了、喚她回家、詎她跳窗逃走、我欲追、爲阿明之妹阻止、迨警察到來、人已不見、官問爲何早不配親、答我已幾次出帖、奈她不肯、反將媒人辱罵、問朱阿明作何生理的、答一點不做事、是白相人、官又問鮑萃英、朱阿明家裏幾時去的、答未曾去過、亦不認得、但我不願歸家、問你往何處去呢、答我做做吃吃、問你一生一世住在不認識的人家、是過不去的、父母養你到廿六歲、連生身之母也不認得了、你到底告母何事、是否要自己揀選男人、答是的、官云、自己不好、要告父母、你不回家、將來如何、答我到北市去借屋自住、一個女人自活、是甚多的、官又問鮑王氏、你或不肯爲她婚配、未可知、答我曾再三勸其嫁夫、她云如果花橋到門、就請娘去坐、有此言語故後來不敢啓齒、至此、遂由原告律師辯論、官諭辯論終結、聽候宣判、迨退庭後、女父鮑友林即將女扭控檢察處、請求究追姘夫、

惡外甥

舅母一再受窘

在滬寧車上爲司機之泰州人王長海、住閘北共和路承德里第四家、因其外甥王虎同（住長安路通安里）不務正業、加以訓誡、虎同因此懷恨、日前竟糾集同黨流氓十餘人、乘其舅父不在、將舅母用手鐐鎖住兩手、帶至姚家石橋某飯館內、迫令交出洋十五元、爲作渠等飯資、其舅母無奈、如數與之、乃得釋歸、詎昨晨虎同又糾同余小紅等前往、向其舅母恫嚇、令于日中代渠籌借洋二百元、否則以手槍對付、王長海聞已具狀向法院控告、

讒報遇仇

積竊中鎗

南翔人徐阿大、昨晨一時許、潛至極司非爾路某西人住宅、圖竊財物、被該西人開槍一響、擊中左足穿過、但仍忍痛奔至戈登路、讒報遇仇人、險遭鎗殺、時西人適亦至、報告一切、遂經拘住、訊得徐已犯案受禁八次之多、乃送醫院醫治候傷愈解究、

地板下

銀器當票與手槍 兩俄人還押候訊

總巡捕房西探偵悉東有恒路六百三十五號內、藏有軍火、遂於前晨六時密往、拘獲俄婦意杜奶配羅乃弟去及俄人四維田克夫二名口、在樓梯旁堆煤之地板下、抄出來歷不明之銀器十數件、當票數張、又抄出子槍一支、遂一併帶回捕房、昨晨解送臨時法院、即據西探目具禀控案稱、據第一被告自稱、伊嫁與美國水兵某爲妻、已入美籍、惟捕房尚求調查明白、要求展期、推事向被告略訊一過、諭被告還押、改期審理、

大南妻北

恩斷義絕 訴請離異

少婦吳張氏延律師投地方法院訴請與夫吳鏡安離異一案、狀稱、氏今年二十二歲、崇明人、現住閘北王家宅、丈夫吳鏡安、現住南市小西門文富里十六號、昔年氏憑媒施大郎張二郎等、許被告爲室、民國十一年十二月十六成婚、至十五年五月初四、即因細故遭打、同年六月十二、又被亂打一次、七月十四又遭打得遍體是傷、鄰居勸解不了、遂同至學前警局、諭氏回家調養、命被告按月付洋五元、不料並不照付、且邀人恐嚇、遺棄迄今一載、夫南妻北、不顧贍養、已經恩斷義絕、故請離婚、又民國十二年十月初十、被告命原告向母張朱氏借金戒一只、十三年四月二十一、又借一只、十四年九月、命原告向張祥狗借洋八十元、現既離婚、應當歸還云云、昨由陳推事官開庭審理、被告未到、原告一造陳述後、官諭再傳核奪、

汽車學校

學習駕駛傳禍 校長共同負担

俄國人潘道勞夫、在法租界開設汽車學校招收華人學習司機、日前下午、與華人錢關有陳關林王映懷同駕汽車一輛、行駛至法租界貝勒路地方、由華人錢關有學習司機失愼、致將曹金培之十三歲兒子撞倒、輾傷斃命、經聶承審官驗明屍體、昨由捕房將一干人傳至法公堂請訊、原告延魯亦赤律師代表稱、原告之子在貝勒路某洋鐵店爲學徒、尚有一年半滿師、滿師之後、每月可賺百元工資、現今忽遭慘斃、求請追償損失二千元云云、中西官核供、判錢罰洋十元充公外、再賠原告損失洋三百元、着潘道勞夫共同負担、

保不住涼棚

鴇婦受騙控控 化了五十元

在雲南路七十六號開設書寓妓院之鴇婦趙王氏、在老閘捕房指控廣西路七十一號中洋茶樓主蘇州人周寶和、於一月十號、僞稱工部局職員、騙去洋五十元等情、由捕頭派探往將周拘入捕房、昨晨解送臨時法院、原告律師偕趙王氏請求供稱、與被告相識、我因在晒台上搭蓋涼棚、被工部局工程處查悉、簽發傳票、勒令拆除、並去年陰歷十二月十五日、被告到來聲言、可代爲設法、不拆涼棚、當時議定後、即交與被告洋五十元、詎相隔月餘、工部局仍派員到來、將涼棚拆去、當向質問、始知受騙、詰之被告供稱、與原告之夫向來相識、又屬同鄉、此事係原告到來托我運動、我因有兩友在西人處辦事、故代爲介紹、由原告出洋五十元交我、轉交兩友、簽發照會、我係從中介紹、並未冒充工部局職員等詞、推事核供、諭被告交二百元保、改期訊理、

驗屍

㈠汽車夫朱慶祥、前日下午五時半、駕駛一千八百四十一號汽車、經過南京路河南路口、適有十二歲男孩王羲康、由路北穿過馬路、致被該車撞倒碾傷身死、昨晨經臨時法院委派推事驗明屍體、諭曰、驗明死孩王羲康、委係自已不愼、被汽車撞傷身死、着屍父具結領屍棺殮、㈡本月三號晚六時五十分、平涼路發生一暗殺案、各情已誌本報、昨晨十一時、臨時法院推事到驗屍所、驗明屍體、着地保具結領尸棺殮、並飭捕房查明本案再核、

形形色色

病斃男子

昨日下午四時、有形似北方人之男子一名、病倒於北浙江路七浦路轉角、身穿黑布馬褂、布棉袍、布褲、足穿黑緞快靴、年約四十餘、似爲伶人、經捕查見、車入捕房、轉送同仁醫院求治、但中途即氣絕、乃將屍體車送驗屍所、

積竊判押

過犯會阿狗、上月在法租界行竊顧家宅王少軒夏三寶許根發四家衣服飾物耳環、現爲法捕房拘獲、昨解法公堂、判決會押西牢六個月、期滿出境、

拐賣男孩

拐婦金郭氏（即王許氏）朱小妹等、日前拐得法租界居戶張祥生家之男孩後、托萬杏根曹阿富兩人、價賣與老廣東陸氏爲孫、計洋五十五元、現爲法捕房包探查知、一併拘獲、昨解法公堂、判決郭氏押女所二年、朱小妹一年半、萬杏根一年、曹阿富罰一百元、萬陸氏從寬開釋、男孩交原告領去、

電影

▲艦隊戰爭鉅片不日開映 美國第一國家影片公司最新出版之「碧海血」、曾由Robert Kane氏請求美海軍部調撥艦隊數十艘、攝成英美艦隊與德奧艦隊北海大戰之寫眞、主演爲陶樂賽麥凱爾女士及羅威治門等十餘明星、不日將在百星大戲院開映、

雜碎

▲國慶日調查 據東方雜誌調查、現在世界各國國慶日如下、

暹羅王誕辰	一月一日
希臘國慶日	四月七日
日本天長節	同二十九日
波蘭國慶日	五月三日
西班牙王誕辰	同十七日
阿根廷共和獨立紀念	同二十五日
英皇誕辰	六月三日
瑞典王誕辰	同十六日
美國獨立紀念	七月四日
法共和國國慶日	同十四日
秘魯共和國獨立日	同二十八日
瑞士國慶日	八月一日
那威王誕辰	同三日
玻利斐亞共和國國慶日	同六日
荷蘭王誕辰	同三十一日
墨西哥獨立紀念日	九月十六日
智利共和國獨立日	同十八日
丹麥王誕辰	同二十六日
葡萄牙共和國國慶日	十月五日
中國共和紀念日	十月十日
德共和國國慶日	十一月九日
義皇誕辰	同十日
巴西國慶日	同十五日
比王誕辰	同二十七日

氣象

徐家匯天文台昨日（五號）下午四時半、預測天氣而有雲、中國沿海吹北至東北風、沿琉球羣島及日本島之南氣候不佳、且有旋風圈、昨日（五號）下午三時前二十四小時內、本埠氣溫最高五一・六、最低三九・〇、去年同日最高五〇・六、最低三四・六、

盜跡

保護人非善類

所收帳洋暫借一用 賭負出此幸勿見怪

昨日下午十二時半、有泰利洋行收帳員金某、在虹口漢璧禮路一帶收取帳洋、因恐中途失事、故由公司雇武夫三名隨之保護、嗣金收得帳洋四百三十五元後、即偕保護者、同至一飯館果腹、詎飯畢、保護者忽向金云、先生收得之款、可否暫借一用、金辭以難對行中、詎三人忽出手槍、謂借不借、不借吾要開了、金不敢抗、乃如數予之、三人得銀、即將手槍憑照授金、謂上覆貴上、予等賭輸出此、幸勿見怪、言畢即去、金乃據情投報哈爾濱路捕房、並將手槍憑照交捕、憑照上之照片背面、有草字數行、略謂金所收款、已被予等借用、予等因賭博輸急無法、與金某無涉等語、

警報

▲周家嘴路 昨晚七時半、有盜匪三名、侵入周家嘴路二千五百三十二號、一執手槍、刧去衣飾銀洋一百元、

▲倍開爾路 虹口倍開爾路七百六十四號、昨日下午六時十五分、突來三盜、各執手鎗、刧去衣飾銀洋一百二十八元、

▲孟納拉路 昨日下午一時、有行人某在新閘孟納拉路攔刧一行人、一執手槍、刧去鈔票洋一百二十元、永安禮券四十元、

▲新閘路 昨晨二時半、新閘路八百零五號、突來盜匪四名、二執手槍、刧去衣飾銀洋爲數甚鉅、

▲小沙渡路 昨晨四時半、滬西小沙渡路七百五十號、突被五盜侵入、四盜執有手槍、刧去衣飾銀洋共值二百二十五元、

▲檳榔路 昨晨十二時許、有二盜在滬西檳榔路攔刧一行人、一執手槍、刧去大小銀洋二元二角、臨行開槍三響、事主受輕傷、

▲河間路 昨晚七時半、滬東楊樹浦河間路上、有盜匪二名、攔刧一行人、一執手槍、刧去大小銀洋八元、

緝獲

張家巷緝獲孫阿洪

五區探員前日傍晚時、突聞槍聲四響、旋即偵悉分水廟張家巷地方有盜刧情事、立即飛往、查見養豬之唐立明家、爲盜搶刧、當場逮獲盜匪孫阿洪一名、並手槍一支、子彈四粒、嗣經五區三所派警迎提、由所解局訊辦、

審訊

▣續獲之斃捕案盜黨 匯司捕房華捕楊振祥與劉劍南印捕宴加星、在熱河路海寧路口捕盜、被盜開槍、擊傷楊宴兩捕、傷重身死、旋經緝獲是案盜匪邱五唐春龍陶三萬三名、解送臨時法院訊押、各情已誌報端、茲悉前日經內地官廳又續獲同黨江北人張海波許寶和陳大柏子三名、拘押特別市公安局偵緝隊內、當經老閘捕房得悉、派探前往公安局、將張等提回捕房、昨晨解送臨時法院、即據中西探長禀明案情、請爲延期、與邱五等併案訊理、推事核供、諭張海波等押候改期併案訊理、

▣說在賭錢並未搶刧 蓬路一千二百五十號華商別墅寓客杭州人方輔恒、於本月四號上午一時五十分、在廿八號房間內酣睡、詎其臥室突然開啓、闖入匪徒四人、以搜查烟土爲由、將床上枕畔鈔洋一百卅元搶刧而逸、當經方知照茶役、將大門緊閉、並報告匯司捕房、派探馳往該別墅調查、在廿號房間內拘獲甬人趙小五屠阿康陳榮富、湖州人邢阿清等四名、在屠陳身畔抄出贓洋五十餘元、一併帶回捕房、昨晨解送臨時法院、茶房頭目楊福生投案證稱、是晚廿八號房間出事後、即將大門緊閉、並偕原告、投報捕房、趙小五供、本年陰歷元旦日起、寄住在該別墅廿號房間內、屠陳邢三人、均係我之朋友、是晚我係早睡、屠等則在原告房間內賭博、並無搶刧銀洋云云、質之屠陳邢三被告、均供是晚在原告房內賭牌九有之、並未搶刧、末由法院指定之義務律師江容爲被告等辯護、推事得供、諭被告等還押、改期查明再核、

排演玉堂春

全體藝員證明 黃艷秋被控證據不足

住居法新租界愛來格路裕安里八號之沈思餘、日前在法公堂控上海舞台伶人黃艷秋糾黨行刧一案、昨日又奉提訊、先由西探目上堂禀稱、業由捕房傳該舞台之伶人朱榮桂謝水福等全體藝員到案、證明被告是夜實在戲館內排演玉堂春新戲、至三點半時始離館回家、今有戲單呈驗請核、聶承審官商之法領事桂君、判訊得此案證據不足爲憑、應着被告交保、二個月如無犯罪行爲者、即將保狀發還、

小孩胸部切宜保護

啤士藥片能驅逐傷風咳嗽防止氣喘病疾

爲母或司哺養之職者須注重防護小孩咽喉及肺部發生危險症候因小孩以此犧牲生命者不知凡幾矣在少年之時雖略患感冒風寒亦足以虧弱其體質如以啤士藥片治之就可免除病菌因其性質純潔極有滋補清理內部之功用

當小孩臨睡之時宜常服以此藥片可永免病魔纏綿使身體日臻於強健矣

啤士藥片爲通治傷風咳嗽受寒發冷喉症肺病痺癱時症氣喘等最宜之品老少服之獲益無窮

啤士 PEPS

家中請備此珍奇之藥品

C.P.S.

啤士固封於玻璃瓶中內附詳細仿單各大藥房均有出售

銀公會會員 上海銀行公會會員

上海四明商業儲蓄銀行

新式保管箱庫 （六九三九） 夜間休息室中央（六四〇〇）

姚佐頼 新法洗射白濁

▲姚佐頼醫生謹啓 診所上海三馬路大舞台對面

教育紀載

外埠

雲南省政府規定學生出境辦法

中華電訊社上海社二月二十日昆明通訊云、自滇省政府組織清共委員會、澈底清查雲南共黨後、所獲共黨及嫌疑者大多數爲教員學生、而此種教員學生又多由京滬回滇者、政府以近日學生請照外出者日漸加多、深恐青年外出留學又染激烈思想、回滇搗亂、特由教育廳擬定辦法六條、請省委員會核准公佈施行、探錄如後、㈠未畢業之男女生、不准見異思遷、外出留學、㈡中學校男女學生領有畢業證書者、得赴省外留學、高等大學畢業、得赴外國留學、㈢請照外出、須由家長出具願書、呈該校長聲明願送子女或兄弟姊妹到某處留學、切不致誤入歧途、㈣本管校長接到請願書、須審查明確、並深信其平日品性操守純正、加具考語、呈廳轉請政府准令外交廳發給護照、㈤男女學生不論國內國外、其獎津貼一項、祇以本省財政支絀、無力增加、僅能以現在額數、俟有缺額、始能遞補、㈥本辦法各條、自公佈日施行、

皖教廳擬設駐日學務專員

教育社安徽通訊云、皖教廳長雷嘯岑、近向省政務會議提出設駐日學務專員、已於上月二十八日經政務會通過、其理由以皖省原有駐日學生經理員、似屬專管經費、「對於學生、類皆放任、而近年留日學生、因監督處無人負責、往往有私自回國、或在東並未上課、及任意轉學虛報年級等情、若不改革、徒廢金錢、另派專員、庶名實相副、惟人選尚未定、議決由教廳預擬數人、提出政務會核定、

國立第三中大行政記

▲限期成立教育會 前國民政府教育行政委員會訂有教育會規程二十條、於十六年八月公布通行、現大學院因查此項規程、仍有未盡適宜之處、特再另訂教育會條例二十四條、業於上月公布、並公告自新條例公布之日起、從前教育行政委員會原頒之教育會規程同時廢止、茲復向三中大函令各市縣、規定各市縣教育會均限十七年六月以前成立、所有各縣會經接收保管之前縣教育會款產文卷器具等件、於該縣教育會成立後、一律發交接收保管、

▲小學校長與區教委的任用辦法 浙省小學校長任用辦法、尚無新規程頒布、昨日第三中大令金華縣教育局、以在未經訂定新規程以前、應仍暫照舊章辦理、至於縣教育委員會、其職權已早明白規定、所以區教育委員之任用、既無須經縣區各級黨部之同意、亦不必經教育委員會之決議也

▲縣教育局對於人民公文的程式 縣教育局對人民公文程式、現在尚未確實規定、惟據紹興縣教育局所呈請對於人民公文用批、通知事項用布告、人民來書應時用批等項、業由第三中大令准暫行照辦矣、

杭州三中大尚未正式改名

（擬冠以國立二字……請大學委員會覆議）

杭州第三中山大學、前以大學院頒布各大學區組織法、有各大學名稱以各大學所在地定名之一條、遂由該校校長蔣夢麟提出更名國立浙江大學、經省政委會議通過、咨請大學委員會決定照改、旋經該會議決、改名浙江大學、毋庸加國立二字等情、今據確息、國立三中大當局以浙江大學既大學院直轄、如不冠以國立二字、殊有種種不便、已呈請大學委員會請予覆議、其理由爲㈠凡中國學校類多冠以立別字樣、今浙江大學名稱、極易令人誤會爲浙江省立之大學、非加以國立二字不足以表區別、㈡浙江大學、統籌全省教育、恒有國際事項發生、非加國立二字、無以明系統、㈢浙江大學之經費、其直屬學校、向由中央款項下撥付、故亦有加國立二字之必要、以是該校迄今、尚未正式改名、仍用國立三中大名稱、改名之舉、期尚有待也、

本埠

吳淞小學教員全體罷教

吳淞小學教職員、以要求發清欠薪、改良待遇、特於昨日(五日)起全體罷教、茲探錄其消息如下

▲罷教之原因 吳淞小學教員、曾於去年五月間、提出條件、向鄉董要求、當時鄉董雖口頭答應、奈迄今未見實現、加以現在生活程度日高、該教員等又於前日函催當局、而所得結果、復不能圓滿、故昨日遂以罷教聞矣、

▲罷教後情形 小學教員、罷教後、當即推出代表九人、至寶山縣教育局及縣政府、請見浦局長及金縣長、由代表等陳述一切、金縣長當即應允完全負責、請朱鄉董於最短期限內、將欠薪發出、並改良教員待遇、代表遂回淞報告、冀以罷教目的、尚未達到、似不能蔑然復課、故今日猶須繼續進行也、

華僑教育協會大會紀

▲議收會員會費 ▲通過六件提案 ▲推定董事幹事

華僑教育協會、前日舉行大會、已誌昨報、茲紀推定之董事如下、

㈠國內二十六人、蔡孑民、易培基、李石曾、吳稚暉、李登輝、鄭洪年、楊杏佛、鄧澤如、周啓剛、金曾登、鍾榮光、張鵬高、姜伯韓、匡互生、胡文虎、陳敬賢、簡玉階、馬應彪、郭標、黃弈住、崔廣秀、王禹庭、莊心水、黃敬一、韓希琦、劉仁航、吳勝鵬、㈡海外董事、(1)新加坡黃肖岩、劉貝錦、曾幾生、洪高興、莊不唐、宋季樵、謝文進、曾汝平、王宣化、陳玉壺、何思觀、林文田、(2)柔佛黃羲初、(3)巖坡劉靜山、劉貝秀、戴金枝、張順蘭、蔡鵬飛、鄭費卿、謝昭圓、張振打、林照英、何文拈、郭東海、鄭文炳、張開川、(4)巖六甲沈鴻柏、(5)吉隆坡辛厚慈、(6)檳榔嶼戴淑原、鍾樂臣、謝不意、陳民情、林連登、謝琛會、邱文紹、徐洋溢、何如奉、王景成、韓文波、(7)吉礁陳英桓、譚桂芳、林裘墨、林潤澤、林有祥、王健臣、覃國炳、

幹事部委員二十二人、榮渭陽、黃警頑、黃介民、劉士木、曹仲淵、陸禮華、袁紹先、陳宗山、施大白、姜琦、吳覺農、劉仁航、顧因明、徐中舒、周壽光、匡互生、華豪吉、鄭天成、林汶彥、劉薰宇、陶載良、羅四維、並聞該會現正派員與南洋荷屬暹屬法屬美屬英屬及歐美華僑學界接洽徵求會員、以後繼續推定各屬董事及幹事、現該會設於江灣立達路、

縣教育局之局務會議

上海縣教育局於昨日上午九時開第三十六次局務會議、由潘局長主席、議案如下、(1)總理逝世紀念問題、議決㈠「學校方面」函知各校除舉行儀式外、組織演講團出發演講總理及黨國歷史、㈡「本局方面」除參加上海縣黨部縣屬各機關總理逝世三週紀念大會外、擴大教育課出外演講、並分送紀念刊物、(2)小學教育研究會提議案限制問題、議決通函各校以後小學教育研究會提議案、應在研究會簡則規定範圍之內、(3)市鄉教員出席小學教育研究會川資問題、議決保留、(4)上海中學師範生吳坤三等請增加參觀費案、議決本局經費困難、仍照前議辦理、(5)民衆教育學校學員保送津貼問題、議決保送學員、以本籍人爲限、畢業後須在本縣服務、津貼照章辦理、(6)引翔鄉王經董函報虹北校經費問題、議決請楊慰民孫廷芳兩教委員前往調查後、再行核辦、議畢散會、已十二時矣、

縣屬小學教員聯合會大會記

上海縣屬小學教員聯合會、於昨日(四日)在縣教育局開第二次會員大會、到各市鄉會員一百餘人、公推金作濱爲主席、次由主席報告、次討論事項、(1)馬莊甫朱作聲提議縣教育局新訂之俸給標準、是否滿意案、議決、新標準數目、與本會前次請求之數相差尚大、本會一致否認、要求重訂初級學校一至四級者、校長三四至四二元、正教員二八至四十元、專科教員二六至三八、單級學校之助教員以二十元爲最低限度、高級學校校長最低數爲三六元、正教員三十元、專科教員二八元、由本會呈請教育局重行規定、限日答復、(2•)引翔鄉虹北學校校長夏吉岡、爲該鄉鄉董王申甫縱子王渠川毆辱請求援助案、議決、呈請縣黨部、縣政府、及縣教育局嚴重查辦、(3•)吳錫類提議單級學校之助教俸給、應照專科教員同樣待遇案、議決交執行委員會辦理、(4•)周同德提議、檢定合格之教員、如有效期已滿、而辦事確有成績者、應變通辦法、繼續任用案、議決、交執行委員會辦理、(5•)吳錫欽提議各學校學生應由教育局訂期輪流施種牛痘案、議決保留、(6•)張經野提議教育局新定之各校雜費數目、是否敷用案、議決函請教育局斟酌各校情形、重行規定、免致虧累、(7•)崔志明提議各校經費應由各區教育委員轉發、或由教育局直接發放案、議決交執行委員會辦理、迨議畢、已鐘鳴五下矣、該會於大會完畢後、尚繼續開第四次執行委員會云、

小學教育研究會二次開會

上海縣教育局小學教育研究會、於前日(四日)上午九時開第二次普通研究會、到縣市鄉各校教職員九十四人、議決案如下、㈠如何使學校環境爲科學化、議決環境佈置、方法舉例如下、(甲)開闢學校園、以增進自然界之知識、(乙)捕集小動物如各種昆虫等、如法製作標本、以引起研究動物之興趣、(丙)利用器物標製符號、引起兒童科學觀念、(丁)規模較大之學校、酌量財力、添設動物院、㈡兒童自由閱讀法、分函已設兒童圖書館之各校徵求兒童自由閱讀之具體辦法、再行研究、議畢散會、

市教育局兩職員辭職

▲科長孫瓓 ▲督學楊宙康

市教育局第一科長孫瓓、因原任大夏商科主任、不能辭卻、且開學在即、又難兼顧、督學楊宙康、因另就首都黨政訓練所教授、已向魯繼曾局長提出辭呈、聞魯局長已據情具報市長核辦、

英語論說文範三集出版

英語週刊主任周由廑所編之英語論說文範、共計三集、爲現今英作文之唯一範本、初二兩集早經出版、各學校用爲課本、收效宏多、今三集亦已出版、精選名家論著四十首、記事描寫反省疏釋四種文體咸備、每首之後、各附「本文之分析」一則、以見本文之大意與層次、取才新穎、格局嚴正、程度與二集相銜接、每星期授文一首、適足一學年之用、書尾附發音譜、尤便初學、

體育

昨晚籃球賽之結果

猶太勝曉星……曉星棄權

晨隊勝幼級……二四比二三

昨晚中華籃球房中除臘克司退出而甲組未有比賽外、乃乙組之曉星、又因故遲到、作棄權論、故僅有一組晨隊與幼級之戰、兩隊實力堪稱巾才、故一旦相遇、爭鬬頗烈、結果晨隊以二十四與二十三之比占先一分獲勝、裁判員邵驥、

今晚滬江與美公補賽籃球

滬江與美公之賽、本在三月三日舉行、嗣因美公球員多種牛痘、難作劇烈運動、後商得滬江同意、延期比賽、茲定於今晚七時在中華籃球房舉行補賽、查滬江在錦標賽中、今晚爲最後之一次、如能戰勝美公、則本屆錦標、即得第二名、而美公實力頗強、但滬江以日前戰勝頑抗之麥令司而論、則今勝利亦意中事耳、至於裁判一職、已聘定張國勁擔任、

江大籃球錦標賽今日程序

今日江大籃球錦標賽爲第一圓週第三次比賽舉行之日、接觸者共六校、茲將其秩序探錄如下、

㈠光華與暨南……在大西路光華球場

㈡復旦與中公……在江灣復旦球場

㈢持志與交大……在江灣路持志球場

更堅 更速 更有力

之新式福特運貨車

新式福特運貨車之製造、所以適應一般運輸之需要、載重定額爲一噸半、如用雙式後輪、可載二噸以上

新式福特運貨車堅韌強固、能以低微之消費、供久遠之使用、動力係新式福特A式引擎、具有四十匹馬力、故凡敏捷之輸送、重物之搬運、皆優爲之、傳力係用軸管法、後輪軸爲半浮式、又有可靠之螺形齒輪以相作用、前部彈簧係橫軸半橢圓式、專爲運貨車特製者、後部彈簧、左右各一套、係對動槓桿式、尤爲運貨車彈簧中之創作、新式運貨車一律裝有福特式之鋼輻車輪、力最強韌、式亦美觀、又備有內漲式之四輪車制、傳力機爲正式更換速度之齒輪、向前速度有三度、向後者有一度、又可加裝複式傳力機使動力加大、適於拖曳笨重物件、複式傳力機又附設有帶動機關可以裝置卸貨車身、雙式後輪、加費無幾、即可代配、加配後、直可載重三噸、不覺其多、

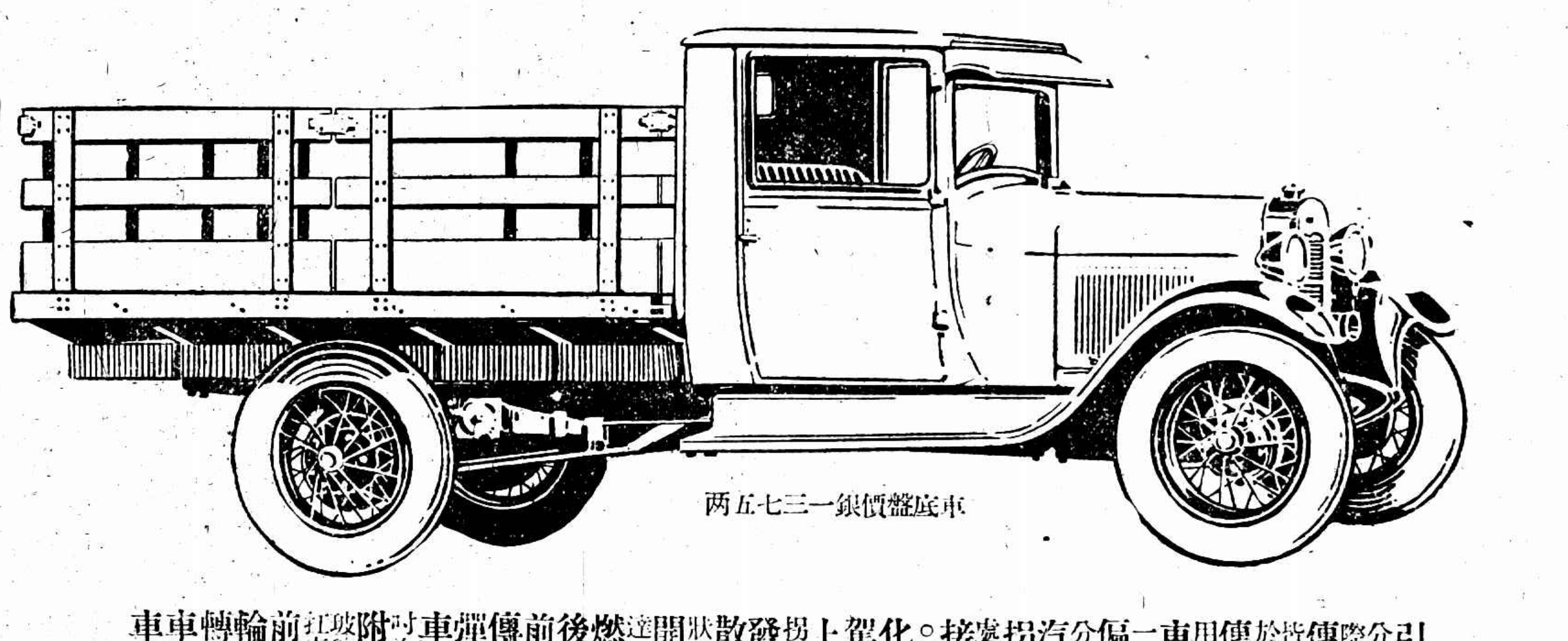

車底盤價銀一三七五两

●新式運貨車之詳細特點●

引擎 汽缸四只。頭部L式。整胚鑄成。口徑三吋又八分之七。衝程四吋又四分之一。活塞排量二百立方吋有半。領汽車執照時馬力只算二十四匹零三。實際旋轉率達每分鐘二千二百次時。竟有四十匹馬力之多。

傳力 一律正式更換速度齒輪。向前速度計有三度。向後者一度。齒輪與軸皆爲煅製之鋼鑽合金。總軸運轉於軸珠上。對動軸運轉於滑滾上。回轉軸運轉於青銅襯管上。磨損不大。動作無聲。如欲添裝複式傳力機。加費無多。

傳力機 複式圓形乾片。推進之片四。被推之片五。面部石棉質製成。最爲耐用。外加護皮。動作輕滑。

車制 有四輪。精造爲內漲式。運用時。或用脚板。或用手桿。前車制鼓徑十一吋。後車制鼓徑十四吋。制動之總面。爲二百六十二方吋。

偏心軸之滑滾 有五。對徑皆爲一吋又十六分之九。長度。共一爲一吋又四分之三。共二爲八分之七吋。共三爲二吋。共四爲八分之七吋。共五爲一吋

汽門 在側面。爲碳質與鎳鑛之合金。

拐軸之滑滾 主要滑滾有三。其對徑皆爲一吋又八分之五。其長度。前中二處同爲二吋。後者爲三吋又八分之一。滑滾鑄瓦下半襯以鋼。上半襯以鐵。

接桿 鋼所煅合。X式剖面形。下部滑滾鑄瓦。徑一吋半。長一吋又八分之五。活塞之梃。係鋼管煅合。爲全浮式。

化汽機 高一吋。汽油針及閉氣桿之調節器設御前板上。進汽管爲熱片式。

駕駛舵 非反動式。齒輪係螺形與半規式比例爲一與十一又四分一。

上油法 應用抽引。揮發。及重心吸力。三者之連綴。機油可從汽門間以流入拐軸之重要部分。量油表及注油器。俱在馬達之左側。能容油五瓜特。

發火機關 電池。電線匣。分電器。俱全。爲新式福特之創製。

散熱法 汽缸之上。有旋轉之抽水器。與扇軸相連。軸動即扇亦動。水箱爲管狀式。風扇爲飛機輪葉式。對徑十六吋。有V式皮帶調節之。容水量三加倫。

開車發動機及發電機 新式福特發電機。與電燈廠所用者無異。發動之馬達。亦係新式。

燃料 從鋼質煅合之汽油筒中。用重心力吸去。容量十加倫。

後輪軸 半浮式。螺形齒輪比例爲五與一。

前輪軸 鋼鑽之合金。「1」形。有圓錐形之滑滾與輪相接。

傳力 軸管式。

彈簧 前爲橫軸半橢圓式。十二葉。後爲對動槓桿式。十七葉。

車輪及輪胎 福特鋼輻車輪。前輪胎一律三十吋X五吋。後輪胎一律三十二吋X六吋。

附件 前彈簧部分之水壓避震機。汽油表。指電表。發火機鎖。御前燈。擋風玻璃撥水器。照後鏡。尾燈及停車燈。油管添注管。修理用具。輪胎打氣筒。扛車機。機油表。喇叭。備用鋼絲車輪。

前後輪間距離 一百三十一吋半。

輪胎周圍 五十六吋。

轉彎佔地 半徑二十一呎。直徑四十二呎。

車架框 長一百七十一吋又十六分之五。高六吋。寬三吋又四分之三。

車身離地 九吋又十六分之十三。

□欲觀新式福特運貨車者請於今日 駕臨

福煦路邁而西愛路轉角

美通汽車公司

福特汽車公司

商場行市

洋厘平平

▲銀拆仍舊一分

▲洋釐　昨日釐市甚爲平定、終日無甚變化、早市七錢二分一釐五、午市七錢二分一釐六二五、市與上日收市相同、交易非常清淡、來源去路相等、是以市價鮮有變動、蓋中做開票劃各款一百餘萬、鈔票新舊等成交數萬、銀行互市三十萬、小錢行買賣角洋、亦然有限、單角早午同做六錢一分四釐、比前大小去一釐、廣角五錢八分四釐二五、減落二毫半、成交數量十餘萬角、銅元短縮一千二百文、計三百九十一千八百文、衣牌跌九文、計二千八百念七文、角坯小一文、計二百念九文、貼水仍爲五十四文、門市兌換不相軒輊、

▲銀拆　昨各銀行收解各種票匯、貨押謀款似稍繁盛、殆因上週六不克結束、有所補解故耳、總計四百萬光景、華商各莊等收解貨票匯欵四五百萬、銀拆仍無特殊緊鬆、上下午同開二分、較上日復加二分、銀行掛牌亦計二分云、

外匯內盤略鬆

銀行售出

▲英匯　掛牌不更、內部尚屬平定、終日無特殊變更、銀行交易不寂、華商俱有出入、早市六月份售出價二先令六辨士九三七五、大通花旗售出三萬磅、價爲六辨士九三七五、麥加利買進一萬磅、價同、旋市尚似緊、出價六辨士八七五、進價六辨士九三七五、又銀行對做成交一萬磅、價六辨士九三七五、午收出價六辨士九三七五、進價七辨士、午後出價仍爲六辨士九三七五、進價七辨士、安達出一萬磅、麥加利進一萬磅、價爲七辨士、安達又進一萬磅、價同、三四月份似稍見硬、略長零六二五、收市出價七辨士、進價七辨士〇六二五、

▲美匯　掛價不動、內盤和平、華商買賣鮮少、早市四月份出價六十二元九三七五、進價六十三元〇六二五、六月份出價六十二元八七五、進價六十三元、以後同縮一二五、午收復長一二五、下午仍然平平、六月份出價六十二元八七五、進價六十三元、本月份出價六十三元、進價六十三元一二五、

▲東匯　掛牌如前、內盤堅而複變、收市和三日不相懸殊、近期仍趨疲、下午轉低、華人略有結進、金市上午尚堅、致匯市遂挺、早市六月份出價七五、買價七四八七五、五月份出價七四八七五、進價七四八一二五、至七四七五、四月出價七四七五、進價七四六二五、掛牌以後價稍見好、六月份出價七五〇六二五、正金賣出十萬元、價七四九三七五、十點半正金又出三十萬元、價七五一二五、至一八七五、進價七五〇六二五、五月份出價七五〇六二五、進價七四九三七五、四月份出價七四九三七五、既而住友出五月份十萬元、價七五、此時六月份出價已回至七五〇六二五、進價七四九三七五、四月出價七四八一二五、進價七四六八七五、下午開出平平、交易寥寥、至三點三刻、市面忽轉疲勢、四月份出價七四七五、五月份七四八七五、六月份七四九三七五、曾成交一二十萬元、銀行進價照減一二五、前後兩市、銀行約售出一百數十萬元、故標金仍因跌勢發見也、

外匯掛牌不更

昨爲星期一、大條美及匯兌無市、惟當日神戶電似漲、至於滬市外匯、匯豐掛牌無甚升縮、僅和關降半厘、計一百五十五厘、意匯大五元、爲一千一百八十五利耳、其餘概無升降、銀行內部、各匯早市平定、繼稍僵、午時復平、下午先尚平穩、後漸萎靡、標金市況亦然、初挺繼衰、一日間高低一兩數錢之盤旋、華商買賣閑散、至英美兩匯均屬平靜、銀行進出尚佳、

國外匯兌

昨逢星期一、大條銀及英銀匯等向例無電、惟當日神戶滬電訊上午十點三刻來電、日美四元六角八一二五、日英同時到一先令十一辨士〇三一二五、較上週末無異、又電通社上午十點半來電、日美出價四元六角八七五、進價四元七角、均加〇六二五、遠期出價四元七角一二五、進價四元七角一八七五、俱未更、日英出價一先令十一辨士〇六二五、進價一先令十一辨士一二五、均大〇三一二五、遠期出價未動、仍爲一先令十一辨士八七五、進價一先令十一辨士一二五、見大〇三一二五、下午概無變化、

國內匯兌

▲京津漢口等匯水續增

昨（五日）華商銀行公會報告各省匯兌市況、甚形堅挺、匯水如京津及漢口洋匯均已見漲、重慶成都銀洋匯並增、其餘各省比日來更動、計北京洋匯一千〇十七元、天津一千〇十六元、各加半元、漢口一千〇十一元半、加二元、成都銀匯九百五十五兩、漲五兩、洋匯九百十元、加五元、重慶一千〇二十兩、加十兩、洋匯一千〇十五元、加十元、又中行擬津埠電訊、銀匯已加六二五、計爲一千〇六十八兩七錢五分、

標金漲而復跌

仍不脫峰迴之勢

昨（五日）標金市況、漲而復跌、自早市略漲數錢以後、續加一兩有餘、殆因外匯見緊、華商少數買進、午刻將漲、遂降落七八錢、下午初甚和平、嗣因外匯似萎、旋減去一兩之內、收市比較前天跌去三錢、同業交易並無鉅額進出、惟廣幫及大連幫稍有購進、賣出者尚稱不少、人心似低、四月份開盤三百六十五兩三錢、計跌一錢、毛盤同大三四錢、日金尚平、四月份開結七四七五、六月份七五、先令開出時爲六十五兩九錢、掛牌不更、內部亦無漲枯、末幾回至六十五兩六錢、銀行交易不多、十點光景麥加利買英金二先令六辨士九三七五、金價爲六十六兩三錢、旋後減爲六十五兩八錢、三井出英金二先令六辨士九三七五、花旗出價亦同、日金由正金出六月份七五〇六二五、是後市面向上、買方亦見活動、英金出銀行買進二先令六辨士九三七五、正金售出十萬須結七五一八七五、日金六月份入後見低、六月份可結七五一二五、至七五〇六二五、比前退去一二五、加之匯市復氣稍強、故十一點三刻跌爲六十五兩九錢、午刻收市六十六兩一錢、下午開市六十六兩、以後僅一二錢上落、匯市亦無升縮、直至三點三刻、市面突轉疲軟、各號爭先脫手、銀行方面心理亦萎、日金六月份可結七四九三七五、四月份七四七五、曾成交一二十萬元、至四點後跌去六七錢、迨四點四分收市、計爲三百六十五兩一錢、比較前天跌三錢、最大價三百六十六兩八錢、最小價三百六十五兩一錢、計有一兩七錢上落、發現三月三百六十五兩、四月六十六兩、補水上午六十五兩、下午六十四兩、物品早開三百六十五兩三錢、午收六十六兩一錢、下午六十四兩二錢、收市六十五兩一錢、飾金仍兌五十七元半云、

內國公債

▲七長整六大六七角
▲五年現貨漲至一百元
▲金融獨跌

昨公債市場、期貨市況、仍屬暢達、而以下午爲最盛、計全日成交總額、爲一百四十六萬五千元、中分整六三月期三十九萬元、四月期四十三萬元、七長三月期四十三萬元、四月期二十一萬五千元、現貨市面、各種開出多種、計成交五年一萬二千元、金融三萬六千六百元、整六三萬三千元、

▲七年長期　七長現貨大半元、其期貨均好起六角、整六各月續漲七角許、現貨則漲一元以外、五年又漲一元六角、獨金融較上月跌去三元、茲分述於後、

▲七年長期　七長現貨、爲七十三元五角、比上週六大五角、三月期初開爲三元八角、最高至四元二角、收盤時爲七十四元、比前續好六角、四月期常出入於四元半左右、結果爲七十四元五角、較前大六角、

▲整理六釐　整六現貨、爲六十七元四角、較之上週末、漲一元二角、三月期上午常站定於四元角之間、後市續價、結果爲六十七元七角半、較上週六大七角半、四月期六十八元一角半、比上午大三角、比前亦好起七角五分、

▲五年大票　五年大票、上午最高時曾至一百元、後市收盤爲九十九元六角、較前漲一元六角、

▲金融大票　金融前市開出一大價八十四元五角、比上月十日之價跌三元、

棉市

期棉略疲

昨（五日）紗約利物浦及孟買棉市電訊均未到、大阪棉市各月期價小去七角至三角不等、本埠棉市以美棉續跌、三品花紗亦未見佳、故市氣轉形鬆動、紗布交易所漢口花標續、前市各月期小去三錢五分至三錢、後市近期回好一錢至五分、遠期續小五錢、共成交三萬三千八百擔、各月期價如下、

三月期	三六•〇〇	小•三〇
四月期	三六•五〇	小•三五
五月期	三六•六〇	小•三〇
六月期	三六•八〇	小•三〇
七月期	三七•〇〇	小•三〇
八月期	三七•二〇	小•三〇

現棉交易、廠需已大減、印度花則又有做開、價亦較廉、到貨計餘姚花三百十包、通州花一千餘包、南市出數二萬斤、北市一萬斤、收價同前、茲將開出各花價列下、

印花平茄爾	大興紗廠進　五五•〇〇　三月交
印花奧姆辣	價三四•〇〇　恒大紗廠進　一〇〇包　三月交廠
火機花	價三六•八〇　陳公茂進　一〇〇包　三月交廠
陝西花	價三六•〇〇　東棉洋行進　一二〇包
天津花	價三三•〇〇　永興棧進　一〇〇包　棧交

紗市

▲國外棉回疲

昨日（星期一）現紗市況、因海外消息不利、客需不旺、賣方比較活動、市面略疲、昨日廣東幫進二百五十包、四川幫進一百包、汀西幫進一百五十包、內地幫進一百五十包、鄭鷄幫進一百包、汕頭寧波廈門長沙雲南安慶秦皇島蕪湖等幫進二百餘包、合計近千包、同行交易二百包、價價疲二錢五至五錢、茲列市價如下、

▲期紗　紗布交易所十六支人鐘標準、因美棉日來衰疲、實銷漸形失望、老多頭鬆賣、及投機家傳出而跌、近兩共成交一萬三千七百包、茲列收盤行情比較如下、

三月期	一五二•〇〇	小•三〇
四月期	一五五•七〇	小•二〇
五月期	一五五•八〇	小•〇〇
六月期	一五五•三〇	小•七〇
七月期	一五六•〇〇	小•九〇
八月期	一五七•〇〇	小•八〇

市價一覽

國外票匯

三月五日（禮拜一）市

銀行電匯（上海至倫敦）	二先令六辨士七五
銀行即期（上海至倫敦）	二先令六辨士八七五
銀行四月期（上海至倫敦）	二先令七辨士
銀行買進四個月期	二先令七辨士一二五
銀行電匯（上海至法國）	二先令八辨士七五
銀行四月期定期	二先令九辨士〇六二五
銀行電匯（上海至紐約）	一千六百五十九佛郎
銀行電匯（上海至美國）	六十五元九角
銀行電匯（上海至香港）	七十一兩二錢五分
銀行電匯（上海至印度）	一百七十七羅比
銀行電匯（上海至新加坡）	一百五十一元五角
銀行電匯（上海至東京）	七十九兩二錢五分
銀行電匯（上海至爪哇）	一百五十一盾

國內匯兌

▲銀行公會報告各省匯市

地名	種類	價
北京	洋	一〇一七•〇〇
天津	洋	一〇一六•〇〇
漢口	洋	一〇一一•五〇
九江	銀	[illegible]
重慶	銀	一〇二〇•〇〇
成都	銀	九五五•〇〇

金市

現標金	每條 三百六十五兩一錢
赤金	每兩 三十九兩五錢
大條銀	二十六便士

上海華商紗布交易所

上海華商證券物品交易所

上海華商證券交易所

上海麵粉交易所

大阪三品紗

無錫紗市

大連油豆餅電

無錫雜糧市

雜糧

油豆餅

現貨麵粉

糖市

蘇州金銀市

蘇州錢市

無錫金市

無錫錢市

滬南米市

滬北米市

無錫米市

銀洋錢市

旅行一覽

滬寧路行車時刻表

▲上行車（上海北站開）

▲下行車（南京開）

▲附告　上海北站開之七點鐘快車、繳不發售上海至南翔及上海至安亭三等客票、如欲詢問滬寧滬杭兩路車務詳情、請撥電話北三一九九接洽、

船期

▲進口輪船報告　三月五日（十四日）禮拜一進口

▲出口輪船報告

▲寧波班　▲長江班　▲定海石浦海門　▲崇海班　▲穿山定海班　▲通州揚州班　▲福州班　▲溫州班　▲南華班　▲北洋班

外洋輪船報告

▲舊金山班　▲西雅圖班　▲英國倫敦班　▲法國馬賽班　▲德國亨寶班　▲呂宋爪哇班　▲世界班　▲花旗溫哥武班　▲意國郵船班　▲長崎神戶班　▲青島大連班

法庭公布

—地方法庭—

▲拍賣　地方法院定本月十九日拍賣米欵涉訟案債務人關毛毛之不動產、（計開）（一）拍賣之標的物坐落上海二十二保三十四圖高橋鎮西顧家宅坐東朝西瓦平房三間、連同隨屋基地、（二）物之所在地、東溝西顧家宅、（三）最低價額銀圓三百〇七元八角、（四）閱看筆錄之處所、本院承發吏辦公室、（五）領看人楊培基及本院承發吏王開成、

▲民事批示　▲黃大阿姑爲與女婿唐培生請假案由、狀悉、夫婦離婚、除協議外、須訴經法院判斷、所請鋤案不准、▲單靜濤請鋤案由、狀悉、准予鋤案、▲王允吉請覆查所得行并傳案由、狀悉、仰迅依照判決本旨措欵交案、所請不准、▲孫玉麟請委任代理人由、狀悉、准予委任、▲張予樓請執行由、狀悉、候併案辦理、▲袁督祥請執行由、狀悉、候傳案訊追、▲鍾揚聲請執行由、狀悉、候飭傳訊追、▲徐嘉郭聲請執行由、狀悉、候飭更執行、▲李自新請執行由、狀悉、候籌傳嚴追、▲張葆懷請啟封由、狀悉、已派員估價拍賣矣、仰即知照、▲張翰愷請執行由、狀悉、已續傳訊追矣、仰即知照、▲張伯勳請求移轉管業由、狀悉、查該項財產、已第二次減價拍賣在案、應候開標後再行核奪、▲黃鳳祥聲明情形并交卸地保職務由、狀悉、▲王張氏請著保交欵由、狀悉、候傳保訊追、▲吳翰洲請領銀元由、狀悉、查此欵未據償務人交案、仰候飭更執行、▲王揆伯請領銀元由、狀悉、仰於本月六日下午一時、來院具領、▲計嘉韓追陸三毛欠欵由、狀悉、陸三毛之欵已如數繳案矣、▲朱吳氏請領欵由、狀悉、查此欵并未據償務人交案、▲陳牛林請鋤案由、狀悉、候函請臨時法院協傳可也、▲韓文彬請二次拍賣由、狀悉、已佈告三次、減價拍賣、仍無人承買、准予銷案、▲俞明亮再請執行欽利由、狀悉、仰即日來院聽候訊奪、▲陶佰卿請領欵由、狀悉、仰於三月九日上午十時、來院具領、▲陶佰卿請委任代理人由、狀悉、准予委任、▲夏文光續請執行由、狀悉、查本案抵押品已因另案查封、正在估價拍賣中、仰候拍賣終結、依法分配可也、▲黃作舟續請執行由、狀悉、已飭更執行矣、▲沈鴻琳等請保羅仕萬由、狀悉、准保、▲張三請將張計氏田房備案抵償由、狀悉、仰向民庭另行起訴、或聲請假扣押可也、▲張閏氏請領欵由、狀悉、仰於三月九日上午十時、來院具領、▲沈邵氏請領欵由、狀悉、查此欵并未據債務人交案、候傳案訊追、▲吳鴻德附呈理由、狀悉、仰特原抵方單五紙即日交案、以憑核辦、交銀五元存案、▲陳館生請求執行保證金關抵由、狀悉、仰於本月九日上午十一時具領、

▲民事裁決　▲利興煙草公司張竹卿與世界公司何東啓因欵項涉訟一案、（主文）查本案反訴原告人並未遵照訟費規則繳納訟費、核與定章不合、爲此裁決、諭令反訴原告人限自收受本裁決之翌日起、七日以內、來院補繳訟費洋一百二十七元五角、以便進行、如逾期不遵照繳費、即將反訴駁斥、

▲公示送達　▲梅錫齡與趙超可芳又名趙經茂因貨欵涉訟一案、因被告趙超所在不明、文件無從送達、現本院定五月十一日上午九時、爲公開審理日期、合將該被告應收之傳票、依法公示送達、▲永豐木行等與太昌全木行主人汪履安因貨欵涉訟一案、因被告太昌全木行主人汪履安所在不明、文件無從送達、合將該被告應收訴狀副本、依法公示送達、

—臨時法院—

▲民事判決　▲勤昌煤行與濟輪船公司因欠款涉訟一案、（主文）永錫在田因貨欵涉訟一案、（主文）被告應還原告洋二千二百三十二元、及自民國十三年陰曆正月起至執行終了日止、按月八釐計算之利息、應由楊在田負清理償還之責、訟費歸被告負擔、▲順昌與馬手良因貨欵一案、（主文）被告即清償原告銀一百三十元零三角、訟費歸被告負擔、▲全國鈞與張敏璋因欠欵一案、（主文）被告即清償原告銀七十七元、訟費歸被告負擔、▲黎鴻生與張理卿因欠租一案、（主文）被告即清償原告銀一千三百二十四兩零二分、並自民國十六年夏曆二月十六日起、至清償之日止、年利六釐之利息、訟費歸被告負擔、

▲刑事批示　▲倪金林訴詐欺取財案由、狀悉、陸三毛十八元九角、訟費歸被告負擔、▲蔡仰熙與陸瑞興因貨欵紛等強取所有物、請改發拘票由、狀悉、應由聲請人照章繳納保證金後、始得出票拘提、

▲民事裁決　▲利興煙草公司...

▲民事判決　—上訴院—　▲周寧出與葉因保證償務涉訟上訴一案、（主文）上訴駁回、上訴審訴訟費用、由上訴人負擔、▲盧人耐格利與希人關傳案鐸格因償務涉訟上訴一案、（主文）上訴駁回、上訴費用由上訴人負擔、

▲民事裁決　▲楊顯族等與洪毓元因欵項涉訟、不服臨時法院執行裁決抗告一案、（主文）抗告駁回、抗告費用由抗告人負擔、

▲刑事判決　▲吳小龍強盜上訴一案、（主文）上訴駁回、▲劉大勳沈光才強盜殺人罪案（主文）原判關於劉大勳沈光才殺人罪科刑及執行刑部分撤銷、劉大勳沈光才三個殺人之所爲、各處三個死刑、兩個殺人未遂之所爲、各處兩個一等有期徒刑十年、均執行死刑、

▲刑事批示　▲趙金祥爲上訴多日、未經傳審、請撤銷上訴由、狀悉、該被告前遞上訴狀、係延律師陳鴻來代撰、並無上訴理由、正待補具傳審狀、不自知其手續錯誤、反謂本院久不傳審、殊屬荒謬、既據撤回上訴、姑予照准、

▲刑事判決　▲米金長等共同強取他人所有物一案、（主文）米金長共同強取他人所有物一罪、處四等有期徒刑一年、褫奪公權全部終身、未決期內羈押日數、以二日抵徒刑一日、高餘棠共同強取他人所有物一罪、處四等有期徒刑一年、褫奪公權全部終身、未決期內羈押日數、以二日抵徒刑一日、高全寶共同強取他人所有物一罪、處四等有期徒刑一年、褫奪公權全部終身、未決期內羈押日數、以二日抵徒刑一日、

▲民事判決　▲判決馬福生與馬世泉承繼涉訟一案、（主文）原告之訴駁斥、本案移送松江縣政府審判、▲判決蔡和璋與徐葆羅押欵涉訟一案、聲請回復原狀一案、（主文）本件聲請回復原狀駁斥、聲請費用由聲請人負擔、▲判決張木林與李氏等抵欵涉訟、聲請回復原狀一案、（主文）聲請駁斥、聲請費用由被告李氏負擔、

▲公示送達　▲劉同璜與劉鳴和因欠租涉訟案件、本院定於三月